京城日報
八月十日（火）夕刊
編輯印刷人 小川三之介 發行人 兒島吉治
京城府太平通一丁目 發行所 合資會社 京城日報社

寄贈 12.8.11 ……

シヤチハタ印 萬年スタンプ台

上海の風雲愈よ急！

あくまで挑戰せば わが方〝斷〟あるのみ
海軍首腦部確固たる決意

米內海相

【東京電話】海軍では上海における大山中尉等射殺事件に關し十日午前八時二十分省部首腦合首腦部會議を約一時間半にわたり省內大臣室に開會、海軍省側より米內海相、山本次官、豐田軍務局長、軍令部側より島田次長、近藤第一、高橋第二各部長等出席、長谷川〇〇艦隊司令長官よりの公電に各方面より到達せる情報を中心に重要協議を遂げこれが對策を決定した、現地の情勢は益々險惡となり事態の進展は容易に豫斷を許さずしかも目下上海に居留する邦人は上流地方より下江せるものを併せて三萬名を突破せることでありこれが生命財產の保護と警備の萬全を期することを建前として嚴重且つ愼重な態度を堅持し支那側がなほ誠意を示さず陰險なる挑戰的行爲を繼續するにおいては斷乎これを膺懲するの確固たる方針を決意するに至つた

大山事件愈よ重大化 挑戰的なる彼の態度

【上海十日同盟】大山事件發生と共に支那側は自己の非を蔽ひ奇怪にも現場附近の設備配置を強化し加ふるに北停車場の西南にある共同租界と支那側境界線には俄に土嚢を構築し多數の保安隊が現場守備の態勢を取り手榴彈を所持する制服隊に全部退去を命じトラックバスを集結するなど極めて挑戰的不遜の態度を示してゐる、一方市政府首腦部は事件發生するもなんら陳謝の誠意を示さずなほ現場には新聞通信記者及び憲員班の出入を嚴重に拒否して事件を闇に葬り去らんとし、あらゆる點においての不遜不誠意は許し難きものがある、我方においてはもとより事件の不擴大を願ひ誠意を以てこれが解決に當らんとしてゐるに拘らずこの支那側の挑戰的不誠意振りに何時如何なる不測の事態を招來するやも知れぬ有樣であり事態は愈よ重大化して來た

蔣介石に報告

【上海十日同盟】虹橋事件勃發するや上海市政府警察局及び淞滬警備司令楊虎は直ちに部下警察隊保安隊及び保衞團に嚴重警戒を命ずると共に蔣介石に事件を急報しまた電話を以て刻々情報を國民政府軍政部當局に報告し非常に緊張を示してゐる

兩氏の略歷

【東京電話】上海にて暴戾なる支那保安隊のため不法射擊を受け遂に悲壯な死を遂げた大山海軍中尉は福岡縣出身本年二十六歲、昭和七年十一月少尉候補生、同九年三月少尉に任官、同十年十一月中尉に昇進、上海特別陸戰隊附兼〇〇艦隊司令部附となり前途を囑望されてゐた青年將校である、なほ行方不明となつた齋藤一等水兵は本年二十四歲、福井縣出身である

出先當局協議

【上海十日同盟】事件發生と共に我が岡本總領事、田尻、吉岡、〇〇各書記官、本多海軍武官、日高參事官、〇〇艦隊參謀などは總領事館に參集、事件の善後措置について協議し午前一時半に至るもなほ協議を續けてゐる

日支共同調査に決定

【上海九日同盟】上海市長兪鴻鈞は九日午後十時十五分我が總領事館に岡本總領事を訪問、兩者折衝の結果、モニュメント路事件解決のため日支共同調査をなすことに決定した

【上海十日同盟】日支兩當局關係者は十日午前八時半より再びモニュメント路の現場に赴き第二次實地檢證を行ふことに決定した

死體引渡を約す

【上海十日同盟】上海市長兪鴻鈞は九日午後十時十五分總領事館に岡本總領事、本多海軍武官を訪問同十一時二十分辭去したが、兪市長は

（一）大山中尉、齋藤一等水兵兩氏の死體は既に現場より某場所に移されてあること

（二）右兩氏の死體は九日夜中に日本側に引渡しの用意あること

を申入れ且死體引渡のため支那側は市政府參事一名、保安隊參謀長並に參謀一名を日本側に派遣同行せしむることを約した、然し支那側の誠意は頗る疑はしきものあり、更に右會見において支那側は共同調査隊派遣案を拒否した模樣である

引取のため現場へ

【上海十日同盟】大山中尉齋藤一等水兵の遺骸引取のため十日午前零時二十分海軍陸戰隊より山內陸戰隊參謀、沖野武官、重村大尉、有馬軍醫、鑑識班、領事館側より服部副領事、堅井書記生等が支那側の保安隊參謀一名を同行現場に向つた

大山中尉等の遺骸 陸戰隊病院に安置

【上海十日同盟】大山中尉、齋藤一等水兵の遺骸は凡そ十二時間放置された後十日午前五時四十五分現場より陸戰隊病院に到着病院の一室に安置された

上海特別市に戒嚴令

【上海十日同盟】淞滬警備司令部は事件以來支那街一帶に戒嚴令が施行されたが九日モニュメント路事件發生後特別市に戒嚴令を布き支那街一帶は夜十一時以後一般の通行を禁止する旨令動通告した

支那側、擴大を意圖

【上海十日同盟】支那側が事件を故意に擴大せんとする意圖ありと推察される點は左の諸點である

（一）北停車場に集結しつゝある支那避難民を危險區域たりとて疎送しつゝあり（一）事件現場附近には土嚢を構築し保安隊及び機銃を有する警察官をして掩護射擊せしめ（一）トラック、バスを集結し戰鬪擴大の場合兵力集中輸送に備へ（一）虹橋飛行場附近に一個中隊の正規兵が駐屯しこれら正規兵が日本軍人を射殺せりと確言傳してゐることなどである

わが陸戰隊の警戒（宮崎水兵事件當時）

租界工部局 嚴重抗議

【上海十日同盟】事件發生の碑坊路（モニュメント路）は共同租界エキステンションの一角で支那兵が公然之を占領し路上に土嚢を構築し交通を妨害したことは支那側が租界を蹂躙した越軌不法行爲で共同租界工部局では之に非常の關心を示し支那側に嚴重抗議をなす模樣である

計畫的なる暴擧

【上海十日同盟】北支事變勃發以來上海の空氣は漸次惡化し來つたので我が陸戰隊では在留邦人の保護に萬遺憾なきを期し嚴重警戒に當つてゐたが、モニュメント路事件の發生により俄然極度に緊張を呈するに至つた、支那保安隊より突如射擊され即死した大山中尉は上海西部にある我が豐田紡、內外綿など諸工場警備のため常置されてゐる西部派遣隊々長として九日午後五時頃連絡のため陸戰隊本部に向ふ途中保安隊の亂射を浴びたもので當時同中尉は輕裝をなしてゐたので支那保安隊の射擊は作爲的に出てゐること明瞭となつた

中尉は全く非武裝（調査の結果）

【上海十日同盟】陸戰隊本部において調査の結果

一、大山中尉は同日外出に當りピストルを携帶しをらず ピストルは本部內の同中尉所持品中に發見された、その他武器も有しをらず

一、實地檢證によつても明かなる如く運轉手台の齋藤一等水兵は後頭部に貫通銃創を受け即死してをり應戰の暇なかつた等などの事實が判明した、日本軍の射擊により支那兵一名射殺といふが如きは全く支那側が故意に事實を歪げてゐるものなること明瞭である

海軍省、副官談

【東京電話】海軍省は大山中尉射殺事件について十日午前一時左の如く副官談を發表した

〇〇艦隊參謀長よりの來電によれば

一、九日午後六時半ごろ上海特別陸戰隊附海軍中尉大山勇夫は一等水兵齋藤要藏の運轉する陸戰隊自動車にて上海西部虹橋飛行場東方越界路たる碑坊路上（飛行場東南隅の正門北凡そ百米）において支那保安隊員のため射擊殺害せられ齋藤一等水兵は目下行方不明なり

二、上海市長及び淞滬警備司令よりの日支兵交戰中との報により午後七時頃現場に到り調査せる沖野武官の報告によれば該自動車は道路東側に進出停止し前後左右に數發の小銃彈痕及び數個の大型彈孔あり大山中尉は身に數彈を受け且つ頭部面は破碎車外に殪れあり（運轉台附近には多量の流血あり附近保安隊及び支那兵密集し警戒嚴重なり

西部一帶嚴戒

【上海十日同盟】事件發生の現場と見られる虹橋飛行場北方約百米附近より虹橋ゴルフリンクから飛行場に至る上海西部一帶は忽ち武裝せる保安隊により嚴重警戒が加へられてゐる

無禮極まる逆襲 作爲を弄する支那側の態度

【上海十日同盟】今曉の實地檢證においては日本側はまづ死體の收容を完了したいと現場に向つたが支那側は屍壕の中に投げ捨てられた一支那兵の死體を指摘し日本側が先づ發砲したと頑強的態度に出たため遂に死體引取りは意外に手間どり、そのまま實地檢證を行つたものである、なほ奇怪にも右支那兵は背後より右肩を射たれてをり九日午後七時頃沖野武官、重村大尉が非公式に大山中尉の死體を檢證した際該支那兵は彈痕のみであつたがそれより五時間後は腕、頭が打ち割られてゐるのは明かに支那側の作爲手段を暴露してゐる、さらに彼がダム／＼彈をすら使用してゐるがこれらに對し支那側は言を左右にして事實を認めず却つて日本側の責任を云々して支那側は責任を回避する等支那側の態度はあくまで不誠意に終始してゐる

わが海軍 大任を完了 居留民二千八百を 無事避難せしむ

【東京電話】海軍では今次の北支事變勃發以來日本の事件不擴大の方針に基き事態の推移を靜觀し支那沿岸長江流域所在の我が在留邦人の保護には極めて愼重な態度を以て在留邦人の保護に遺憾なきを期して來た、しかしながら支那の排日的行爲は日を追ふて激烈且つ危險となりつゝありかくて長江筋特にその上流にある邦人の生命をも覆滅せしむべき事態を生むに至つたので遂にこれが引揚げを決行することになつた、即ち八月一日重慶、宜昌、沙市の邦人は警備艦艇護衞の下に同地發漢口經由上海に下江、同五日長沙在留邦人も警備艦艇護衞の下に南京に引揚げ、同六日南京居留民の引揚げを開始し翌七日午後五時大原碇丸、信陽丸に全員乘船警備艦三隻にて護衞し上海に向け下航八日九江、蕪湖、大冶、南京、鎭江居留民も上海に向け引揚げた、その間重慶より上海に至る一千數百哩にわたつて約二千八百名の居留民を護衞する我艦艇は或る時は江岸の砲臺より大砲を擬せられ、或は夜間艦艇探照燈の照射に曝されたが海軍第一の使命たる居留民保護の重責はここに無事完了した、かくて帝國海軍は今日まで自重に自重を重ね居留民保護引揚げを第一義として來たが今や上海を除く長江流域一帶に亘る直接警備の大任は一應完了したので向後もし支那側が居留民引揚げ後我方の權益を侵害するかまた上海における我が居留民の安全を脅すが如きことあれば公正嚴肅なる態度をもつて海軍本來の使命に向つて邁進することになつた

通州遭難者慰問に けふ北平出發 朝鮮同胞生存者は八十餘名

【本府外務部發表】今次事變により北平に收容されてゐる避難民中朝鮮人は千三百十名で本府派遣の宮田事務官は關係方面と協力してその措置に就いて研究中であつたが去る九日〇〇部隊の入城によつて與地避難民を除く市內居住者は九日午後十時に至つて夫々歸宅を許された、この收容者中多少傳染病患者を出したが軍部並に外務省その他關係者に於て協力萬全の措置を講じたゝめ蔓延するともなく終熄した、なほ通州に於ける遭難者中朝鮮人の生存者は八十餘名でその救濟に就いては關係各方面とも協議が進められ北平在留民は通州遭難者慰問班を組織十日出發した、今後の救濟に就ては目下夫々關係者に於て協議中である

總監釜山着

【釜山電話】特別議會出席のため上京中であつた大野政務總監は十日朝入港の金剛丸で歸鮮した、非常時局豫算その他について語る「朝鮮關係のおもなるものは北支事變費追加豫算、產金獎勵追加豫算合せて二百四十萬圓、關稅定率改正法案何れも通過した、產金獎勵は內地で實施してゐる產金法に準據して朝鮮でも施行し五年計畫で三億產金を目標とすることになつた、產金増加を圖るにあたり補助金支給は問題でなく最も必要な點は資金の活動に俟たねばならぬ、昭和十三年度豫算も事變のため政府でも編成が遅れてゐるので朝鮮も財務局長の歸任を待ち着手する、國防を加味した非常時局豫算の特色を發揮するであらう、今回の事變を契機として內鮮一體の精神が徹底となつて來たとは南總督が理想とする統治に飛躍を來すと思ふが欣快に堪へない」

午後京城歸任

今次特別議會の政府員として臨席し本府追加豫算の通過に盡力した大野政務總監は十日午後三時四十分京城驛着列車で天谷秘書官を帶同歸任した

總督官邸にて 時局問題懇談

南總督は東上中の大野政務總監も歸任したので時局に關し更に軍官民一致を強化のため十日午後六時半より小磯軍司令官を倭城臺官邸に招待、總督、總監、軍司令官、梁澤中將の四人きりで種々懇談を遂げ時局克服に關し半島統治の緊急なる意見交換を行ふこととなつた

人

◇三田村武夫氏（衆議院議員）滿觀察のため十二日入城
◇富田直亮氏（陸軍步兵少佐、總督府御用係）挨拶のため十日本府來訪
◇佐々木藏南內務部長　九日入城本町ホテルへ
◇野口遵氏（朝窒社長）入城中のところ十日午前十一時五分飛行機で東上

天地玄黃

とにも角にも中央軍續々に北上、その數に於ては正に恐くべきもの
×
山雨將に襲らむとす、……支後に開戰するところ切れ
×
長江沿岸の同胞一人殘らず引揚げ完了、用意は出來た、後は快報を待つばかり
×
上海共同租界で大山中尉射殺さる。畜生、今に見えて居ろッ
×
上海財界恐慌免れ難し。何もかも混亂の支那、ごた／＼にかきまぜて、後はさつぱり更始一新で行く方が賢明
×
敵將の靈前に花輪、皇軍武將の心懷を見よ
×
皇軍適宜の措置に、米人ひどく感激、トラック二臺に寒子の贈物
×
魚頭の發職、營業者財閥の手の內拜見したし

京城日報發聲ニュース

今夕（十日）八時半旭町二丁目本券前廣場にて
第七報到着公開（無料）
第一報より全七卷公開
（雨天の場合は本社來青閣）
本社主催

講談俱樂部九月號 大讀物揃ひで大評判
天下一 實話 腕斬り小夜 哀れ山窩の娘 戀故金故の浮世地獄！
北海に咲いた娼婦の純情！ 花魁船の聖女
講談俱樂部九月號の評判讀物
戀に狂つた乙女心の切なさから可愛い男の爲に世にも恐ろしい大罪を犯した山窩の愛娘お小夜――嗚、戀の極樂、金故地獄、生々しい血の滴るやうな奇怪な山窩實話！講談俱樂部九月號で大評判！
仇討女角力（村松梢風） 暴漢三人を手玉に取る凄い美女！
人通りのない山の中で美しい草刈娘を取卷む荒くれ男が三人！哀れ小娘の操は落花の運命か？危機一髮、手に汗握る面白い新連載の評判大長篇！
現代小說 晴美とその弟（廣津和郎）
請切長篇 哀戀悲戀 鯖倉政談 火の柱（白井喬二・中村武羅夫）
軍國美談 軍國民（川口松太郎）
時代小說 滑稽小說 自雷也小僧（吉川英治） 源平戀愛合戰（中野實）
現代小說 華やかな旋風（加藤武雄）
現代小說 貞操の證（竹田敏彥）
此外、傑作小說十數篇滿載！
特價六十錢
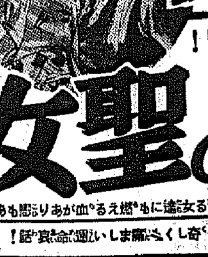

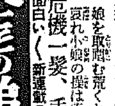

曉かけて緊張する その日の海軍省

飛電！ 電燈は煌々と將校の來往頻り 讀上げる公表も重く

【東京電話】上海郷坊路上にかける悲惨な支那保安隊の不法射擊、霞ヶ關の大アンテナが次から次へと悲壯な報告をキャッチする海軍省では官房電信室を始め、軍務局、軍令部邊りの電燈は煌々として冴え、赤煉瓦の建物は異常な緊張に包まれた、柳海軍副官及び保科軍務局第一課長、光延中佐その他軍務局首腦將校の顔がじつとりづ高く積まれた報告を見つめる、海軍大臣を始め首腦部へ報告電話のベルがけたゝましく鳴り響く、その間を飛び走る給仕達のかん高い靴の音が事態の重大さを暗示するやうに忙しい、柳海軍副官は緊張した聲をゆるがせ駆けつけた記者に『海軍省公表』と力強いバスで讀み上げた、『我が上海特別陸戰隊附海軍中尉大山勇夫は支那保安隊のため射撃を受け殺害……』と身に敵彈を受け即死を遂げた現場の模様を聲を震はせて讀み上げるかくて緊張に包まれた海軍省はやがて白け行く十日の曉の空に聳もやらず上海の空を睨みつづけるのであつた

明治町料亭〃花壇〃が 非國民的な言動

町民怒り 憲兵隊も調査

暴支膺懲を叫んで起つ國民の憤激、愛國心の昂揚、朝野貧富を問はず擧國一致の美果を結び、牛馬人も赤誠の限りを盡してゐる國家總動員の秋〃商賣第一〃と皇軍を忌避し、その上到底日本人とは思はれぬ皇軍侮辱の非國民的行爲に府民の憤激を買つてゐる一大不祥事件―京城明治町二ノ四料亭花壇、吉岡卯之助氏(五〇)は青年團を通じ軍部から或行爲を懇願された、鮮を低くし再三懇願する青年團を一蹴その上『私方は客相手の商賣です』と非國民的言葉を吐き聞くに堪へない皇軍侮辱等に忍びに忍んだ青年團も遂に激怒し、其事實をまづ町內に暴露して〃非國民的態〃の檄を飛ばし同憤を叫れといきり立ち劍幕もかねまじき勢ひに本町署では一先づなだめて事實を調査したところ、花壇の非國民的行爲の餘りに酷いのに驚き、京城憲兵分隊でも十日事實調査を開始した、銃後に起つたこの不祥事件に憤慨し切つた七十萬府民の公憤は爆發しようとしてゐる

十日出來上つたので直ちに全鮮の各農山漁村に向けて發送した向は本府文書課關係の刊行物は約四十種に及んでをり、これに各局課、道、郡面その他で發行してゐる機關雜誌を加へると二百種に及んでゐるので、本府はこれを總動員すると共にこれが配布先きまで研究して廣く一般に行き亘る樣に研究を進めてゐる

SWAN INK スワンインキ

熊谷少佐を迎へて 第一高女の講演會

非常時の心構へに銃後第二線を護る日本女性の覺悟は强し……京城第一高女では十日の生徒召集日に大講堂で、硝煙血腥い北支から歸つた熊谷步兵少佐の軍事講演會を催した、まづから非常時日本婦人の覺悟を固めよと力強い訓示があつて、全生徒の拍手の嵐に壇上に立つた熊谷少佐のまだ軍服に漂ふ硝煙にキッと緊張する全生徒、烈々火を吐く少佐の愛國の辯、砲煙と銃剣の林、屍山血河の北支の戰線を語れば、扇子を、ハンカチを使ふ生徒は一人もなく、熱汗を流しながらジーッと聽入る、銃後に咲く美談、この非常時局にがつちり組む擧國のスクラム、特に感激の半島婦人の赤誠……一時間に亘る講演にすつかり興奮した純情な乙女の胸に燃やす赤心は固い誓を祕し〃擧國の擧國一致〃に輝く日本女性の心意氣を示した(寫眞は第一高女の軍事講演會)

令息の出征記念に

四千圓を獻金

販賣便捷氏は令息便雄君の北支出征を家門の名譽だと、これが記念のため十日朝鮮軍へ、四千圓を國防獻金した、軍では同氏の意を汲んで軍用自動車の購入費に當てることゝなつた

こゝでも家賃棒引

町内有志も競つて喜捨

京城本町一、金物商外交員伊藤彰氏は妻静江さん(二)と一男二女を擁して勇躍〇〇した、北支の砲煙を潛る名譽の軍人の家族がその日の暮しにも困るやうではと、まづ家主の株式會社成業社では延滞家賃を棒引にする外、伊藤氏が晴れの凱旋をする迄一ヶ月十五圓の家賃を全免、規程づくめの會社がこの非常時局に示す美擧に感激した町會では二十圓、愛國婦人會十圓、町内有志五圓、丁子屋三十圓、郷軍分會は白米一俵を贈つた、斯やうな銃後の人々の同情に卒くも殺げれた一家は感激してゐる

商業銀行

朝鮮商業銀行では九日國防獻金として金五十圓本府に通じ獻納した

豫備一等兵

出征の歎願二度三度 西大門署でも善處を講究

京城府外神道里豫備一等兵宮川文一君(三)は北支事變勃發以來數回西大門署に出頭『第一線に立たせて下さい』と哀願して來たが、その時期に來るまで我慢するやうにと宥め諭して歸したところ十日朝更に出頭『暴戻支那にはもう我慢が出來なくなりました、ぜひ願ひをかなへてくれ』と涙ながらに頼として動かないので西大門署では善處すべく良策を講究中

軍に不利益なデマ 陸軍刑法の槍玉に

メッセンヂャーボーイ檢事局へ送らる

憲兵隊當局でその都度嚴重に戒して流言の防止につとめてゐる折柄京城府蓬萊町二丁目七一の用達社のメッセンヂャーボーイ崔大植(三)は軍の不利益になるやうな流言蜚語をとばしたことをこのほど龍山憲兵分隊で探知し、直ちに逮捕して、嚴重に取調べの結果、崔の言辭は陸軍刑法に違反することが判明したので同隊では十日一件書類と共に身柄を京城地方法院檢事局へ送附した

事件の内容は、京城府三坂通り二四四のミツワ洗濯屋店員韓相仁(三)がかねて崔大植と親しい間柄であり、崔の奇怪なる流言を眞にうけて更に之を悪用し、京城練兵町の酒場飯館に赴き洗濯代十三圓を貪ひ受けた事實を發見し、憲兵隊では韓を引致し取調べたこと右の事實が判明し崔を逮捕したのである

崔は陸軍刑法第九十九條の適用をされて起訴される筈で、韓は嚴重な說諭の上釋放されたが、憲兵隊では南一般の人々に一層の戒心を要望してゐる

秩父宮兩殿下

スイスで萬全の御療養

【ヘーグ九日發同盟】秩父宮同妃兩殿下には御靜養のため目下ヘーグにおいて御靜養中であるが、殿下には引續き御經過御よろしく妃殿下も八日夜來平熱に御復しあそばされ、十日頃御離床あそばされる御豫定である、兩殿下には十四日頃スイス御出發の御豫定で既に御準備も完了されてゐるが 天皇陛下の宸襟を惱まし奉れるを御恐懼あそばされ、御愼重に御靜養の御決意と拜され、スイスのグリンデルワルトへ御出發の御上は中村軍醫少將の御進言に基き、長途の御旅行に些かの御懸念もないやう十分の上にも十分御靜養あそばされる御豫定と漏れ承る

舊韓國大官にも 時局認識を强調

近く總督から協力を求めん

既報の通り中樞院參議を初め朝鮮人有識者を以て組織する八聯の時局講演隊は全鮮各地に於て大歡迎を受けてゐるが本府では更に舊韓國政府時代の大官をして何等かの方法を以つてこの人々にまで時局を認識せしめ更にこの意見を宣揚せしめんと目下研究中で近く南總督はこれ等人々を招いて擧國一致の内鮮一體を說き協力を求めることゝなる模樣である

〃銃後の任務〃 愈出版

各方面に頒布

既報の通り本府農村振興課ではその總行してゐる農振彙報に『農山漁村民と銃後の任務』と題する附錄を國語、諺文の二種八萬六千部卅六萬ものを印刷中であつたが、

安奉線開通す

上下〃のぞみ〃から運轉

安奉線の水害個所は十日午前一時四十分漸く復舊したので九日午後三時五十分京城發の新京行〃のぞみ〃及び九日午後十時五十分奉天發釜山行〃のぞみ〃から直通運轉を開始した

あらゆる機會に あらゆる場所に

時局熱を鼓吹する

•先づ電車バス

半島は擧げて時局宣傳にあらゆる機關を總動員してゐるに拘らず電車、バスその他交通機關には何等それらしきものがないので中央情報委員會ではこれを適切な方法を以て使用すべく研究を進め、近く京城電氣會社その他全鮮の會社に依囑して時局宣傳のポスターを貼付せしめることゝなる模樣である

煙草のカード 時局物に變る

專賣局ではピジョン、銀河級以上の煙草にカードを添へてその時々の宣傳風俗紹介を行つてゐるが更にこれを有効適切ならしめるため今回このカードを時局ものに變へ非常時の認識を一層に吹込むことになつた(寫眞は新しいカード)

スタンプにも

時局標語使用

朝鮮中央情報委員會では遞信局とタイアップし目下使用してゐる各種スタンプに時局ものを加味することゝし、交涉の結果近く遞信局ではこのスタンプに時局認識の標語その他を使用すべく研究を進めてゐる

十四娘が自殺

忠南瑞山郡音岩面塔谷里生れ京城黒石町一八〇金商潮方雇女高千蘭(一四)が九日午後九時半開町一〇五番地の溜池から投身自殺を遂げてゐるのを附近の人が發見龍山署に屆けたが、原因は主人から些細なことで叱責されたのを苦にして自殺を圖つたものらしい

獻金種々相

京城蓮池町六高橋富多男氏は好きなビールをやめて二圓、三角町六八地主金義淑氏は一千圓をいづれも國防獻金

◇

京城蓬萊町三ノ六二朝鮮印刷社長小杉謹八氏は十日西大門署を經て一千五百圓を獻金した

平北の水害

死者既に三百廿名

平北地方今回の水害は通信、交通の復舊と共にその被害も漸次判明し九日午前八時現在內務局の調査によれば

▲死者三二〇名、負傷一四九名、行方不明一六名、計四八五名

▲住宅流失一二〇六戸、全潰一四九二戸、半潰三一〇〇戸、床上浸水八、五五〇戸、計一四、三五二戸

▲船舶流失三五隻、全潰五隻、半潰七隻、計四七隻

▲家畜流失牛三七頭、馬五頭、豚九九二頭

以上の如くその被害は甚大なるものあり昭和十年の被害以上である

この雨が上れば またも猛暑來

內陸方面は河川警戒

【仁川電話】九日午後から久し振りに沛然と降つた雨、それも俄雨で十日は降つたりやんだりでどんよりした空模樣、この雨は滿洲南部から半島全鮮に及んでゐるが、これは滿洲中部以南に張つてゐる比較的劣勢な低氣壓の影響によるもので、氣壓の配置から降り續かずに間歇的に來る驟雨模樣となるらうが比較的雨量を伴ふ擧動なので平南北、忠南北、慶南北方面の內陸方面は豪雨があれば河川氾濫の恐れがある、京仁地方はこゝ數日雙々晴雨に見舞はれるだらうが、それが上れば再び炎熱に襲はれるだらう熱風を吹きはらふ颱風も現在のところフイリッピンの東方洋上に發生した力の弱い進路不明のものがあるだけで、問題とならぬから猛暑の來襲を覺悟なさい……とから本府觀測所では診斷してゐる

彈丸よけ御守三百體を

仁川府花房町九〇眞言宗教師林德行さん(三)は七月中旬那岡縣の名刹方圓堂に參籠祈願した八月五日歸仁したが方圓堂で祈願した『彈丸除け御守』三百一體と二千圓を添へて皇軍慰問にと仁川分遣隊に寄託した

慰問袋と千人針

婦人の赤誠―遞信局貯金管理所總務課に働く女事務員は北支の兵隊さんにと慰問袋二十二個を愛國婦人會朝鮮本部を通じて寄贈、また忠南瑞山郡瑞山面の內鮮愛婦會員はこの暑さに街頭に起つてつくつた赤心の千人針二百本を同じく朝鮮本部に寄託した

武專學生來城

大日本武德會武道專門學校四年生卅五名(劍道十五名、柔道廿名)は範士磯貝、小川兩九段引率の下に鮮滿旅行の途九月二十一日入城、十日間滞在して在城選士と稽古を行ふ筈

今晩のラヂオ

▲六時三〇分夏休みラヂオ双六(東)▲七時三〇分漫談(東)德川夢聲▲八時五分朗讀と歌(東)江戸川蘭子外▲八時三〇分水十夜(京平)北漢山中腹より中繼▲八時四〇分歌謠曲(東)楠木繁夫▲九時講演(東)神正田睦

京城議政府間

臨時汽動車運轉

京城鐵道事務所では臨時變更時刻による列車運轉回數減少に伴ふ近郊旅客の不便を緩和する方法として京城、龍山と議政府間に八月十日から當分の間臨時旅客列車(汽動車)一往復を追加運轉することゝなつた

京城發	午後一時十八分	午後二時廿分 議政府着
龍山發	午前九時卅五分	午前十時卅八分 議政府着
議政府發	午前十時四五分	午前十一時卅五分 京城着
	午後二時卅分	午後三時三十分

天氣豫報 (十一日)

地方	風	天氣
黃海、京畿、忠南北	東乃至南の風	一般には曇りだが雨のふる所もある
全北、全南	東乃至南の風	一般には曇りだが雨のふる所もある
慶北、慶南	東乃至南の風弱く	一般には曇りだが雨のふる所もある
平北、平南	南東乃至南西風	一般には曇りだが雨のふる所もある
咸南、江原	東乃至南の風弱く	一般には曇りだが雨のふる所もある
咸北、咸南北部	南東乃至南西の風	大體は曇りだが時々雨がふる

仁川の潮時 (11)

	午前	午後
滿潮	[illegible]	[illegible]
干潮	[illegible]	[illegible]

十日朝の天氣概況

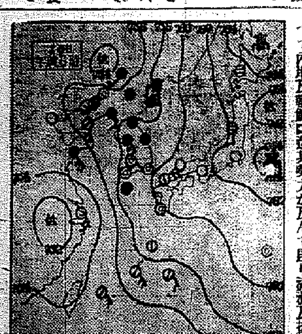

高氣壓はオホック海及東方洋上に在つて內地及朝鮮に迄其勢力が及んで居り滿洲及揚子江下流域には引續いて小低氣壓が滯留して居ます朝鮮及び滿洲は諸所に俄雨があり新京附近及京城は大體曇で鮮內の氣溫は黃海道以北は平年より二、三度中部は平年より一二度低く南部は平年並です

京城地方【今晩】曇り時々俄雨【明日】同じ

仁川地方【今晩】風弱く曇り俄雨がありさうだ【明日】同じ

京城溫度(九日)最高三一度六最低二二度七(十日)正午二七度七

うなぎ井 明治町三丁目 川長食堂

ネクタイ專門 京城本町二丁目 小三吉支店 電本二七九

志らが赤毛染 るり羽 昔は洗はすとも 今は油にて 直ぐ染まる
特長 フックリした艶々しい漆黑の髮―

新裝化粧箱入大賣出し 官製人參エキス 參精 二個入 定價金 圓
耐暑の營養、健康の增進 無くてならぬ家庭の常用藥
製造元 朝鮮總督府專賣局
發賣元 參精元賣捌株式會社 京城長谷川町京城ビル 電話本局 振替京城

今回故陸軍步兵大尉市川芳男儀殉職に際しては關係官憲並多數府民各位の熱誠なる御盡力を賜り殊に酷暑の折柄永井府尹殿を初め府民各位御參列の下に盛大なる告別式相營み被下候段衷心感謝に不堪茲に謹んで乍略儀以紙上御厚禮申上候
仁川府民 各位殿
石川縣金澤市島岡町中飯ノ內六番地
父 市川愛二郎
遺族一同

鐵製・全廻轉部防水式 山口の自轉車
丈夫で經濟！ 使用經費がどの車より一番安くつく眞にお德な高級車です
マルワイ經濟車 プレス号 マルワイ号 マルワイ輕快車
カタログ進呈
東京・日本橋・小傳馬町 山口自轉車工場販賣部

八月十一日ヨリ十五日マデ 變り織白生地別染大會
縫取縮緬織。こかね縮面。漆色糸絣。縫取優彩織。金糸入晃悦織。等今秋流行の白生地豐富入荷
染代半額奉仕
京城 丁子屋

頭痛にはやつぱりノーシンが一番だ

東宝 ワイキキの結婚 パ社得意の音樂亂痴氣大爆情篇！
パラマウント特作 フランク・タツトル監督 ビング・クロスビイ シャーリ・ロス マーサ・レイ ボッブ・バーンス 主演
11日封切
後篇 エノケンのちゃっきり金太
P・C・L・エノケン合同作 山本嘉次郎原作・脚色・監督 榎本健一 二村定一 中村是好 山縣直代
冷房完備 大人五〇錢 學生小人三〇錢
生活と戀愛 ワーナー・ナショナル特作 ラプ・ヂンヨー・トシート主演
若草劇場

募る赤誠の感激記

賴母しき小國民

純眞な勞働奉仕によつて 續々國防費を献金

【全州】府近お小遣の献金では足らず紙、文房具、或は化粧品等の行商によつて純眞な學童の勞働奉仕の献金が續出し當局を感激させてゐる、四日以降全州署に寄託された學童の行商献金は左の通り（一日乃至四日間）

▲一圓二錢（六年村川勝好、那須野明）▲九十五錢（六年五十嵐洞、下門與、中武俊夫）▲六圓五錢（六年明吉榮三、桑原龍惠）▲二圓八十六錢（六年田口富美子、萬前子）▲三圓八十七錢（六年高前子、六年黒田多佳子、池田洋子）▲二圓七十五錢（六年渡邊田利子、田口富美子、金眞個子）▲二圓二十七錢（四年黒岡原田定雄）▲十一圓五十一錢（六年村岡和子、宗像節子、二宮永子、山本文子）▲三圓二十三錢（八木明子、中島敏子、齋藤久枝）▲一圓二十錢（四年下門一子、二年下門五子）

普校生徒も行商献金

【南原】小學校五、六年生達の廢物利用の雜巾類を初めとし同校女生徒達は三名組んで數班に分れて千人針に奔走し又南原普通學校男女生徒は單獨又は二三人一組となつて燐寸や麵類、燈火、サイダー、西瓜、菓子類、炊事道具を賣り空ビンを集めて炎天下に活動しその純益金を献金することになつてゐる

純情の乙女 人形、日用品を賣り 炎天に健氣な活動

【群山】高等女學校三年生渡根君子、竹中節子、坂本富子、森護子さんの四人は府内の某商店から夏向きの洗濯石鹸、洗い桶、小間物などの委託をうけてこれを賣捌きその利益金二十五圓一五錢を恤兵金に贈つたが更に群山小學校高等科二年生井本喜美子、松本幸子さんの二人はモール人形を造つて賣り歩き十圓二十二錢を國防献金に又府内開田町小學校五年生津田累行君は近所の友達三名で郊外から生花を買入れ府内を賣り歩き儲けた一圓二十六錢を國防献金

高射機關銃 道議から献納

【鎭南浦】府では防護團の結成を急ぎ着々準備を進めてゐるが、せめて高射機關銃があつたらといふのを傍で聞いた道議林興戰、府會副議長李鍾奨氏が『私が一臺だけ献納しませう』と早速献納の手續きをとり感激させた

として何れも府社會課に寄託した、

拾得お禮を献金

【江陵】玉溪公普校六年生安承助五年生李宜燮の兩君は去る一日歸校の途中現金二十圓入りの封筒を拾ひ約三十町も離れた持主在所まで引返し届出たが翌日に至つて右は玉溪面鶴岡里鄭益相氏が遺失したものと判明、前記兩少年にお禮として金一封を贈つたところ兩少年はその謝金を國防献金した

また江東公普校では同校で擧行された種穀祭の御供物を賣つて[illegible]

南浦高女生も活動 小學生たちを感化 汗の百十餘圓を献金し

【鎭南浦】高等女學校生徒は事變勃發以來千人針二百十二枚、慰問袋九十九個、お守入念二百五十個を贈つたが、更に手藝品、古新聞、雜誌、草花等を賣つて得た尊い百十三圓七十一錢を國防費に献金した女學校生徒の行商に感激した小學生達は、姉さん達ばかりに任せては濟まないとあつて、干うどん、ひやむぎや日用品をもつて街頭へ献金運動に進出した

熱情を縫ふ千人針

【平壤】〝妾にも一針縫はせてよ〟乙女の愛國の至誠はこの一針によつて充分現されてこれ等愛國の血に沸り立つて乙女をもつ銃後は一層心強さを感ずる寫眞は千人針を縫ふ平壤崇義女學校生徒

正義に敵はなし 支那人も露國人も 國境を越えた献金

【吉州】眞の正義と愛に國境はない忠勇正義の皇軍の行動に感激して献金を申出たロシア人がある―吉州商館でハルビン洋服店主趙盛してゐる白系露人ボタポブ氏は五日吉州署を訪れ流暢な日本語で『誠に僅少ですが國防費に役つて下さい』と五十圓を差出し係員を感激せしめた

◇

【原州】邑内在住の支那人（山東省出身）六名は「自分達が斯くも安心して生活出來るのは全く大日本帝國の御蔭である」と痛感し協議の結果去る三日合計百圓を醵出し原州署に献金を申出た、内譯は次の通り

聚榮樓于得海三十五圓、慕芳園賈連芳三十圓、聚昌號劉其桐七圓、雙合興于鴻範五圓、飲食店丁文治三圓

血染めの日章旗 皇軍を激勵

【大田】長野縣生れ大田敷島町自由勞働者宮下三太君は左の小指を切つて滴る鮮血で大きな日章旗を書いて憲兵分隊に寄託し皇軍を激勵した

勇士のため散髪奉仕

【永登浦】理髪組合では皇軍の勇士のため赤誠の一端を表はしたいと九日〇〇名の勇士に無料で散髪奉仕した

瀆職元巡査の公判

人妻凌辱の點は頭から否認 謎は解けるか 證人を喚問

【全州】元長水郡山西駐在所首席巡査部長松本猛吉（四二）の瀆職公判は九日午前九時五十分から全州地方法院第一號法廷で佐々木裁判長係森野、小野兩陪席判事關與、池田檢事立會で開廷された、定刻同被告はサッパリした黒絽の羽織にセルの袴つけ姿で入廷するや傍聽席に一禮、傍聽席は事件が事件だけに中年の婦人連も多數に見受けられ殊に同人の妻女の姿は人目を惹いた、事件の内容は既報の通り朝鮮の佐藤某とまで謳はされた農民の張某を偽名なし足跡を殘した被告が昨年十二月廿一日取調べ中の事件を濫用して淫賣婦某を圖つたといふに提示され被告に先立ち裁判長の問に對し『機會はありましたが事實はありません』と斷然否認し審理に曲折多かるべきを思はせる。

の如く身分調べの後事實審理に入り當日被害者張尹南は山西面桐花里至正基方出入張英福が妾とすべく十四圓で買つたものなる事を知り張英福を呼出し、立派な妾を持ちながら生活もあまり裕福でない者が妾とは何事だ恐らくは酌婦にするつもりだらうが斷じて許し難い、犬でも何千圓豚でも十圓はする世の中に人を十四圓で賣買するとは言語道斷である、十四圓の金は自分が拂ふからこの女は自分に讓れと叱責した事、但し讓り受へられた自分の事及事件の眞相を辯泣しつゝ供述し張英福から女を讓り受けて何にする自分で妾にするつもりかと追窮され

どうせうと自分の勝手だが親許に送り屆けて幸福にしてやりたい、殊に勝負組合にて未だ佛のある者が狙ふらん、女が欲しければこれを拂つて連れて行け猪女を買つたと云ふなら買給證書があらうから見せろと追及し同日原女は旅行不在の時間は午後八時すぎ、張英福が職人をつれに出た留守に年寄妖を習きつつ女に『男に欺されてはならぬ一刻も早く娼許に歸つて人間らしい幸福な生活に入れ』と訓戒したと述べ令よ事件の重點に觸れんとして十時半公開禁止となる、この間二時間に及し午後零時二十分辯開したが被告は暴行の否認より更に進んで姦淫そのものまで否認徹頭徹尾否認したもの、如く、久永辯護士は

女は現在南原の田村酒場出張所の金某と同棲してをり其の後も度々男を變へてゐる、この女の當時の檢事局にかける陳述なるものは何處まで信を措くべきものか疑はざるを得ない被告の要求が事の眞相を知るべく此の女と會見した際には巳むを得ず虚偽の陳述をして誠にすまないと陳謝をしたさうであり、同里の金正坐等の衆動による事件であつて暴行など全然無根の事と思はれる

と辯論し檢事は南及び松本の妾との會見に通譯の勞を執つた道廳ハルチ外一名を證人として喚問の申請合議の結果檢事南一證人として喚問する事になり同五十分閉廷した、次回は十六日でこの女一人の口先が被告の無罪か否かを決するものであるが、松本の妻は正しい供述をなすことを前提として與へた二百圓を事業資金として與へられ、節操なきこの女が何かの答辯をするとしても直に以て信ずべきか？事實は神人のみぞ知る被告にしてまこと事實なくんはあまりにも痛ましき運命の悲劇である

情報委員會を設け 非常時局に善處

金東勳知事が陣頭に立つて 忠北道幹部の活躍

【淸州】忠北道では遇に道内官公衙職員を以て非常時局に對處すべく軍事後援、愛國、諸團體を打つて一丸とした忠北軍事後援聯盟を結成し百萬道民を擧げて銃後國民の任務遂行に邁進してゐるが、今般更に緊迫せる時局に對處し時局認識の周知徹底を圖り擧國一致の實を揚擧すべく忠淸北道情報委員會を設立、金東勳知事自ら委員長に就任して統率することゝなり目的達成のため左の要項により活潑な活動を開始することゝなつた

（一）時局認識の周知徹底、一般大衆の啓發運動、北支事變に際し根本方針たる内閣一體、擧國一致の實を擧ぐるため學校兒童、生徒に對し時局宣傳に萬全を期する方法として▲道より講師を派遣して道內各學校講演會を開催▲各部落振興會、青年團にありては、その定例集會日に郡または警察の職員が出張し時局に關する講話をなす▲學校兒童生徒に對しては暑中休暇中と雖も定例集會日を開催、當日はなるべく郡守または署長が學校の上時局に關する講話をなすと共に學校長にありては兒童に對し講話をなす▲道内資く迎新（内閣印刷局發行）聰讀を極力勸奬する

（二）擧國一致の實を擧げるには各自の分を全うするにあるをもつてこれが徹底策として農村振興會、青年團その他各種團體に對し一層その職務に精勵するやう郡守、署長をして督勵せしむると共に官公吏たるものは滅私奉公の精神をもつて職務に當り、銃後の赤誠を揚ぐる模範を示すやう適當なる處置を講ず

（三）時局に關する美談、佳話を迅速に調査しこれに對し善處する

なほ同委員會陣容は左の通り

委員長 道知事金東勳▲委員、參與官張在河、内務部長吉岡三郎、警察部長安田宗次▲常任幹事 官房主事花輪四時、地方課長岡田保次、學務課長石黑信太郎▲幹事 財務課長川路博、以下内務、農務兩部各課長、淸州郡守李商用、淸州署長平田光太郎▲書記 知事官房、地方課、高等課、學務課加藤等

木浦の火事 七棟を燒き 損害五萬圓

【木浦】八日午前一時頃府内錦町一丁目六雜貨商尾道方から出火し火は見る見る中に隣接方に燃移り次から次へ火の廻り早く加へて水不便の爲消防組の活動も思の如くならず四戸七棟を全燒して同三時十五分漸く鎭火した、損害約五萬圓と見られてゐるが火災保險には撫箱木方七千圓、朝鮮柳行商一萬八千圓、米商金九千圓、鄭海圓方千圓、姜日成の千圓であるなほ附近に朝鮮藥局をはじめ朝銀支店その他大小銀行商店が櫛比してゐたので一時は大混亂を呈した、原因については木浦署で取調べ中

日本刀詐欺 賣却を種に 二本持逃げ

【平壤】平壤府南町一一四鄭鳳明氏方の同居人工藤武夫（三〇）は時節柄刀劍の高くなつたのを奇貨に鄭氏所有の日本刀二本を高價に賣つてやるからと言葉巧に持ちかけ六日に持ち出したまゝ歸宅せぬので同家では詐欺にかゝつたものと八日平壤署に其の旨屆け出た、二本の刀のうち一本は竹に仕込まれたもので備前長船忠光の銘があつたさうである

赤誠の結晶の献金

大邱の献金 憲兵隊扱だけで 二萬五千圓突破

【大邱】北支事變勃發するや慶北道民の愛國心は澎湃として起り憲兵隊に献金殺到し五日までの献金總額は二萬五千六百廿一圓卅六錢、滿洲事變以來の累計二萬六千九百四十七圓六十二錢の巨額に達してゐる、しかしてこの献金を府郡別にみると大邱を筆頭に左の如く金泉、義城、尚州の順序である

府郡別	口數	金額
大邱	一八〇	九、一七九圓三四
達城	三〇	九八六、九五
軍威	九	一七七、四〇
義城	一四	一、三四五、三六
安東	一	七〇、三六
青松	六	九一〇、一六
英陽	一三	九〇、三七
盈德	一二	九三九、九四
迎日	一八	一、三三三、八〇
慶州	一	一八、九六
永川	一六	一、二七三、七〇
慶山	一九	一、一七三、六七
淸道	六	一五〇、一八
高靈	一	五、五八
星州	二〇	一、二四九、四五
漆谷	一〇	一七一、五五
金泉	四四	四、四九六、四三
善山	一二	五四六、七八
尚州	一〇七	一、五九八、九三
聞慶	二	三〇、八一
醴泉	一	一
榮州	一三	三九四、六二
奉化	一	一〇、〇〇
鬱陵島	一	一

露人の感激 慰問袋を贈る

【平壤】府内南門町五八モスコー洋服店主リコーソフ氏は皇軍の話に感激し七日憲兵隊を訪れ眞心こめた慰問袋六個を贈り皇軍の正義の行動に對し厚く感謝の意を表したが同氏は事變勃發時も廿五圓の國防費を献金した人である

銅貨献金

【平壤】七日憲兵隊に千六百八十枚の一錢銅貨を盆に載せて匿名で國防献金した人がある床しい献金の主は櫻町七〝きらく〟の人らしくその使は〝きらく〟の内の者に姿を消したが同家では否定してゐる

高射機關銃献納

【新義州】國材組合では高射機關銃一臺を献納することに決定し二日新義州憲兵分隊に手續きをとつた

姉妹藝者の赤心

【大邱】大邱券番の〝しのぶ〟〝榮の藥〟の姉妹藝妓は勇士の激勵に家族慰問に活動するほか券番で纏めて献金した上に更に八日憲兵隊を訪れ五十圓を献金した

宣川支局へ寄託

【宣川】一朝鮮人勞働者で皇軍慰問金として二圓の取次を本社宣川支局へ依頼したものがあつたが右は李永守君といふ熱烈な愛國家で更に六日夕支局長宛に封書が届きその文面には不肖誠に疑念でありますが兵役に關係御座いません、同封拾圓は甚だ御恥しい金額ではありますが御取次ぎ下さい」と無名で取次を申込で來たので調べた處右は殖銀宣川支店員松野雄治氏であることが判明、支局では直に本社にそれぞれ手續ぎをした

沙里院（其後の沙里院邑國防獻金）一百五十圓沙里院セメント會社有志一同▲百五十圓沙里院在郷軍人▲百圓舍人▲金亨喆▲五十圓同沙里院邑在郷軍人▲五十圓同李丹柱▲五十圓同姜允植▲五十圓同李東植▲十五圓同加藤清人▲十圓双山面金祥信▲二十圓東本願寺婦人會▲五圓林炳浩外六名▲五圓崔玄正▲二圓西鍋面學生▲三十圓李演基▲二十五圓（皇軍慰問金）三十圓カフエーミカド女給一同▲十圓御手洗繭次郎▲五圓朴命根▲二圓某内地人女性

海州 南本町西鮮貨物自動車部職員一同は百十六圓四十五錢を醵金し國防献金として海州署に寄託

平澤 振威郡軍事後援聯盟取扱ひの六日までの國防献金▲三百圓振威郡平澤面平澤里西村折太郎▲三百圓同尹鵬九▲百圓同崔鎭完▲二百圓同李敬煥▲三百圓同洪炳烈▲二百圓同貝良璽▲二百圓同石川順平▲百圓同金顯敬▲三百圓同安興里▲三十圓同閔光植▲百五十圓同李容泳▲百圓同奥村政次郎▲百圓同成周演

開城 十圓西本町加藤博▲十一圓四十錢東本願寺婦人會員一同▲五十八圓開城學務中西面土城里萱野ツキ外二十三名▲三十圓開城面人蔘▲北本町高野山眞法寺の僧侶十數名は去る一日から三日間府内を托鉢修業して皇軍慰問金を募集

端川 邑内西原農場小作人張錫龍外二十六名は各自二十錢乃至三圓を醵出し計十四圓二十錢を農場主を經て國防献金した、なほ事變發生後端川署扱ひの献金は四百七十八名二百廿六圓に達してゐる

長項（舒川郡下の國防獻金）▲百圓舒松里朴宇鉉▲十圓舒川公立普校職員一同▲十六圓舒川公普校少年赤十字團員▲卅三圓西南里西南公普校職員一同▲五十圓五十錢同校兒童一同▲十圓湖南公普校職員兒童一同▲三圓七十八錢馬山公普校兒童（皇軍慰問金）四圓七十七錢華陽公普校▲一圓四十錢華陽面華陽振興青年團

咸興 五百圓咸興府住吉町韓昌達、同李敬澤、榮町高志英▲百三十一圓四錢咸興タクシー從業員四百二十二名▲二十圓五十錢朝鮮合同炭鑛駐員山西政美外二十名▲四十二圓植銀咸興支店員一同▲慰問袋各一個咸川五年牛越喜代子澤井敬政

茂山 五十圓熊谷元▲十圓同店員一同▲九十五圓茂山製材所從業員一同▲百二圓同▲茂山婦人會員一同▲三圓內務上樹陶器組

雄基 邑内朝鮮人飲食店組合金錦開氏外四十名は六十二圓を警察を通じて國防獻金▲邑内新町醫生李子さんは家計費を節約し百圓を憲兵分遣隊に寄託▲大和旅館主淺野茂夫氏令孃マリエさんミドリさんの二人は習ひ事を止め自ら進んで事務員を志願し六日間に働いた收入を全部憲兵隊を通じて獻金

滿浦鎭（憲兵分遣隊取扱）五圓江界郡高山面沛上洞金龍雲▲五十圓滿浦鎭守備隊糧秣酒保兵一同▲二十圓江界郡高山面宋尙珍外三十二名▲二十圓江界郡高山面流役三木組三木幸三郎外三十二名

墨湖（江陵郡望祥面の其後の國防獻金）五圓七十七錢望祥公立普通學校生徒一同▲廿七圓望祥消防組▲五十圓羅學南▲卅圓河庚用▲二十五圓鄭波談▲二十圓村里左一▲三圓五十錢同キノエ▲五圓渡邊部波、藪田美代子、崔蕭集、村里千代艶▲十圓金甫珂、金甲斗、金善模、藪田啟雄、徐廷國、崔鳳植、塊橋謹村振興會、朴開春、金和益▲三圓鄭波桑子▲二圓金炳九、崔炳奎▲二圓崔鳳奎、李相式、林

天安（牙山郡陰峰面國防獻金）新昌面郭命鳳壹圓▲朴光文一圓金根澤五十錢▲同邑五圓▲陰峰面一同利壹圓（邑仁面尹炳起）五圓▲李昌洙四圓▲同崎尋寛參圓▲牙山里月一會員百四十三圓▲河瑞宋允錫廿圓▲金演九五圓▲屯浦面林錦洙五十圓▲屯浦茶話會卅圓五十錢▲梁在義五圓▲金海泉五圓▲梁光錫一圓▲安東奐一圓▲李賢夏一圓▲申崇均五圓▲光石軍治三十圓▲溫陽面李演珪三十圓▲李萬廿圓▲李演祥廿圓▲南相旭五圓▲沈敬淳五圓▲沈彥哲二十圓▲趙南俊二十圓▲高野山出口カネ外六人二十一圓三十五錢▲長在里李用穆外四十七名廿圓▲同女子會四十八人十圓▲仙掌面林熙國五圓▲趙順基一圓▲梅谷共勵組合員三圓錢▲同里婦人會一圓四十錢▲同面夏期講習生二圓

水原（國防義會扱の國防獻金）百圓鶴田龍雄安宣在坂才吉▲五十六圓十一錢同面南陽面組從業員一同代表者鄭昌燮▲三圓八十錢陸軍試験場女子職業講習所第八回講習生一同▲三十圓飛鳳面村振興會員一同▲二十三圓（慎兵獻金）同上▲五圓水原邑西長町池田とみ▲二十圓同本町一丁目金德▲六圓六十錢同町金海商會店員一同▲三百圓水原邑内張名氏

漁船遭難 船長外三名つひに溺死

【光州】濟州島漁業株式會社第七濟州丸（七五噸）は去る三日午前八時頃麗水郡内の支那海で漁撈中激浪に呑まれ沈沒し作業中の船長島根縣美濃郡高津町高津中島留八（三七）水夫山口縣萩市椿東六四七上村庄一（三一）三等機關士島根縣美濃郡手村土山五七七ノ一四田中幸一（三〇）雜役夫全羅南道珍島郡智島面古群山里李宣奉（三〇）の四名溺死したが昨九日午前十時道保安課に報告があつた損害は約四萬圓であると

眞夜中に梁墜落 下敷になり二名大怪我

【厚昌】八月五日午前三時半頃平北厚昌郡厚昌面内田成祚氏の家族は自宅で就寝中、突然大音響と共に梁がぬけて墜落して一族全部が下敷になり田氏の妻と妹は重傷を負ひ好生院に入院、その他家族は九死に一生を得た

猪公出沒 芋畑を荒し 住民ら悲鳴

【鎭南浦】府外大代面山洞里、府の上水道第一水源地附近に最近毎夜二頭の猪が現れ芋畑を荒すので附近住民は夜毎に石油空罐を叩いたり火を燃やしたりして警戒してゐるが、この儘では困るので退治して頂きたいと德洞駐在所へ願ひ出てゐる

光線治療器の無料實驗

新に改良され專賣特許となつた改良型ラヂオレーヤーは光線電波等を強力に放射する高周波光線治療器にして人生に於て惱まされる疾病の數の半數以上に對し効果を表し殊に副作用又は危險等の心配はなく安心して使用出來るのであります。

この器械より發する強力なる光線は筋肉、骨骼等の到る所に浸透し各種の疾患の病原に對し良結果を與ふるものであり、本器即ち專賣特許改良型ラヂオレーヤーを一度手にする人は、その取扱く可き作用と、精巧なる器械に驚かない人はないのであります。今假りに、その作用操作を說明せば一、強力なる放射光線は病竈に對し破壞作用をし。一、多量のオゾーンが發生し殺菌作用をし。一、眞空球より發生する強き電波は血液に酸化作用を與へ肉組織の深部に透達し從來の治療法の困難となす疾患部への直接治療をなし一、醫藥等と併用の場合は藥物集中作用及藥物透入作用等により更に効果が迅速であり。微妙なるエーテル振動を人體組織の内部に發生させ細胞の生活力に一大轉機を與ふ。

以上の如きが改良型ラヂオレーヤーを使用の結果受くる特殊現象にして疲病の快癒する道程であります。

人間が虚弱であつたり、病氣になつたり老衰するのは、獨り人體の細胞各自の生活力が減退するからであります。人體細胞各自の生活力が旺盛であれば病菌に侵されることなく、いつも元氣である筈であります。改良型ラヂオレーヤーを健康な人が使用せば益々健康となり、病氣のある人が使用せば病氣の根源に對し好結果を與ふるのはその細胞の生活力が恢復するからであります。

マチス、呼吸器諸症、皮膚病、痔疾、淋病、慢性胃腸病、婦人諸病等に對し多數の奏効實例あり其他神經衰弱、ヒステリー生殖器障害、耳鼻咽喉諸疾患、慢性中風症、動脈硬化症、頭部毛髮諸症等に對しても卓効實例相當多數至り、その他いろ〳〵な疾症に對する實例もあります。

既に前述の如く本器は他の技術がなくば使用出來ない X 光線等と異り、婦人、老人たり共購入の其日より直に使用が出來それに各自の家庭で使用せらるゝものなれば一日數回使用が出來得る故に奏効の迅速と的確を期する事が出來るのであります。

尙現在醫療温泉その他の療法中の人々でも本療法との併用をしたなれば如何と賜合せらるゝ人が多いが然る場合は前述の如く藥物集中作用藥物透入作用等により更に効果が一段と迅速であるのであるからお試み下さい。

この歡迎すべき近代的治療器最新改良型ラヂオレーヤーは今回當地方一流藥局藥舖にて東京發賣元の專門家を一店一名宛招聘し効果宣傳景品附大賣出し中の處愈々締切であります何人にも無料御實驗申上てゐます。

尙實出中東京發賣元の專門家が醫藥温泉で全治せず長年の難病痼疾處置で苦しむ人は此絕好機を逸せず御試し下さい。

今多數に到着してゐる實驗例報告書中より如何なる病氣が多くの人々に奏効しつゝあるかを調べて見ますと、神經痛、リウ

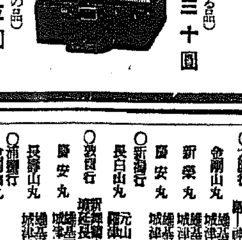

家庭用改良型 （確信を以てお奬め出來る品） 特價金三十圓

家庭用試用型 （試みの程度の安價な位の品） 特價金十五圓

發賣元 東京ラヂオレーヤー株式會社 東京市芝區濱松町一丁目交叉點（赤十字本社正門際） 電話芝（43）長〇〇〇八一番 振替口座東京四〇〇六八二二番

効果宣傳景品附大賣出し

八月二十日限り締切 絕對日延なし

出賣し中東京發賣元の專門家が各地一手販賣店に一店一名宛滯在して何人にも無料實驗中であります。

專賣特許改良型ラヂオレーヤー

効果確認各地一手販賣店 （內務統計局發表市村調）

京城西大門	西大門藥局	電（光化門）二二三〇番
仁川府本町	北島藥店	同 三四八八番
平壤府大和町	松岡回生堂藥局	同 一二四六番
平壤府南門通二	村里醫科器械店	
釜山府幸町	神崎器械店	同 一七〇三番
大邱府大和町	山田藥局	同 九二四番
馬山府本町	二葉藥店	同 三〇二番
晉州府日出町	大黑洋々堂藥局	同 四二六番
浦項邑仲町	稻田大正堂藥房	同 一〇七番
慶北金泉邑錦町	馬渡盛々堂	同 一六〇番
大田府春日町	東亞藥局	同 一六番
群山府大和町	神林藥店	同 一二〇五番
全州府大正町	上田藥局	同 五二五番
木浦府大和町	木下藥局	同 一二番
全南順天本町	西田藥局	同 一二三番
忠北淸州本町	齊木堂藥房	同 四五番
海州府南本町	福島藥局	同 二〇〇番
鎭南浦府龍井里	阿比留藥店	同 三〇〇番
新義州常盤町	井上藥房	同 一六六番
元山府本町	石田濟生堂藥局	同 一五八番
咸北羅南生駒町	稻垣日本堂本店	同 二一〇九番
淸津府明治町	菱沼藥局本店	同 二三四九番
北鮮會寧本町	稻垣日本堂藥房	同 二二〇六九番

◎其他各地信用ある藥店にて御取次販賣も致します

◎各地販賣店北海道今井、岡山天滿屋、京都大丸、大阪大丸神戶大丸、仙臺三越、京城三越、大連三越、高松三越、名古屋松坂屋其他信用ある各地一流デパート及藥局

朝鮮郵船出帆

◇西鮮航路

◇北鮮航路

◇本郵船乘船御申込は弊社に御申込み下さい

朝鮮郵船株式會社

九州郵船出張所

九州郵船株式會社釜山出張所 電話（2）一四一一番

大阪商船出帆

○内地・北鮮連絡線

北鮮門司阪神急行
門司正午發　阪神間日毎
大同丸　八月十九日
龍興丸　八月一日
洛東丸　八月一日
北鮮清津行
河南丸　七月三十日
清津、雄基、城津、興南
博多、長崎、鹿兒島、基隆、高雄行
大連内地直行　日滿連絡毎日發
朝鮮、滿洲、中支那ニ於テ船車連絡
大連發　午前十一時門司着　早朝神戸
門司基隆直行　毎週二回　内地連絡船
門司發正午
高砂丸　八月一日
高千穂丸　八月五日
蓬萊丸　八月九日
（高雄行は各々日午後一時）
門司より神戸行大型船便多數あり
（案内所通話）
京城府南大門通三丁目一〇六
東京火災四階
大阪商船株式會社京城支店
電話本局（長）一〇三〇番
鮮内代理店・案内所
仁川　慶田組
釜山　釜山商船組
ジャパンツーリストビューロー案内所
京城三越・釜山三中井・安東大和旅館
平壤三中井

大阪商船仁川出帆
名古屋・大連行
八月十九日　第七原田丸
八月十六日　神安丸
八月廿一日　大昭丸

仁川港出帆豫定
（阪神行汽船之部）
八月十五日　華山丸
鎭南浦・安東行
八月十一日　白山丸
八月十四日　神安丸
鎭南浦止
内外各港行接續通シ貨物取扱致候
大阪商船株式會社仁川代理店
株式會社慶田組
電話四二番・二一番・二九八四番・一七〇番・二七八番
（出入荷・倉庫・現場）

朝鮮郵船定期
大新丸　大阪、京濱行　八月十三日　十三日
高春丸　阪神行　八月十八日　二十日
第八若吉丸　關門、下ノ關、阪神行補助帆船之部　八月十日　十一日
第七永德丸　八月十一日　十二日
長島汽船株式會社仁川代理店
株式會社朝日組回漕部
仁川府本町四丁目二番地
電話六八二番・九六四番・五二九番
桑港現場五一六番
乘客荷物取扱中

近海郵船仁川出帆
東京行　金泉丸　關門、横濱、名古屋、清水、東京　八月十六日
阪神行　大興丸　博多、長崎、鹿兒島　八月十日
鹿兒島行　櫻島丸　三角、釜山、濟州、青島　八月十日
上海行　釜山丸　芝罘、大連、青島、上海　八月十六日
青島行　錦江丸　八月十三日
羅津行　釜山、大連、雄基、鳥尾

沿岸郵船出帆
岐阜丸　八月二十日
海州行　滿江丸　八月十一日
沿岸船　臨時出帆　延坪島臨時出帆
蘇江行　毎月十回往復　龍湖島寄港
仙峯行　鶴岡丸　住吉丸
寄港、毎日出帆、廣津、富田浦、九陽島、白石浦臨時寄港
第一朝運丸　長谷川丸
朝鮮郵船株式會社代理店
日本近海郵船株式會社代理店
大連汽船株式會社代理店
朝鮮運送株式會社仁川支店回漕部
電話代表番號一〇・沿岸部八〇四番

●補血強壯劑　蔘茸トニク●

結核
ハツモン
コメツト

肋・腹膜炎
最新治療藥

本劑は酵母菌及多種の非病原菌より抽出せる活性酵素注射劑にして、已存結核注射劑とは全然その趣きを異にす。

本劑の作用
一、特殊「エンチーム」の作用により病原菌の發育を阻止し且死滅せしむ
一、網狀内皮細胞を刺戟し白血球を增多せしめ賦活作用を旺盛ならしむ
一、赤血球沈降速度を正常ならしむ
一、各種ヴイタミンの供給により榮養を增進す
一、微熱を降下し食欲を增進せしむ

本劑の光榮
大學病院、赤十字病院、滿鐵、三井、其他各官公私病院より御採用を蒙る

適應症
肺結核、肺浸潤、肺尖加答兒、肋腹膜炎、眼結核、腸結核、膀胱結核、慢性濕疹、小兒腺病質、一般虚弱体質、榮養及食慾增進等に卓効あり

‖詳細文獻贈呈‖

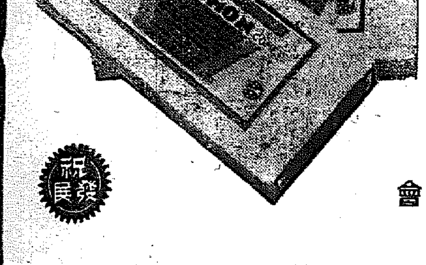

包裝
〇・五cc	一〇管
一・〇cc	五管
〃	一〇管
〃	五〇管
二・〇cc	二〇管
〃	一〇管
〃	五管

發賣元
大阪市今橋二丁目
株式會社　黒田藥品商會
支店　東京市本町三丁目

●ノーシンで頭痛の治つた氣持は全くカツ飛ばしたホームランの氣持ですよ

アメーバー赤痢

特効劑

腸内防腐止瀉劑
エンテロ・ヴイオフオルム

殺菌・防腐・止瀉作用卓越せるヴイオフオルム「チバ」にサパミンを配し腸内に於ける乳化を促進して腸管内壁に均等に作用せしめて藥効を一層增大せるものなり、一日二乃至三錠の分服により確實迅速に効力を發揮す、無味・無臭にして副作用なし

アメーバ赤痢の治療及豫防に特効的作用あり其他急性慢性胃腸加答兒、腸結核の下痢、各種赤痢、疫痢、傳染性及寄生性腸疾患等の適劑として世界各國の治療界に賞用せらる

定價　二十錠入　金二圓七十五錢　百錠入　金十一圓二十錢
文獻及說明書左記より郵呈
大阪市東區瓦町三和ビルヂング
瑞西バーゼル化學工業會社日滿藥品部
日本及滿洲國總代理店　發賣元　大阪　株式會社　武田長兵衛商店
（各地有名藥店ニ販賣品アリ）

12—37

小罐景品附特賣

世界的調味料
味の素
登錄商標
本舗　株式會社鈴木商店　東京・大阪

お求めの際景品附小罐と御指定

特別景品
罐内抽籤券は十一月中旬本紙上で當籤番號發表まで御保管下さい、當つた方に差上げます

1等
婦人用クローム側腕時計　一個
婦人用雨コート地　一枚
純銀製シガレットケース　一個
旅行用毛布　一枚
上等鞄　一個
以上ノ内一品（一百口）

2等
置時計　一個
裁縫用具セット　一組
名古屋帶　一筋
晴雨兼用パラソル　一本
銘仙座蒲團地　五客分
以上ノ内一品（二百口）

3等
クラブ化粧品詰合函（二千口）

赤ちゃん打ち粉
パーキュロ
定價十五錢
味の素直系　寶製藥株式會社製
もれなく進呈

8—1

國定忠次 (21)

長谷川伸作 岩田專太郎畫

清水の鐵 (四)

太郎兵衛は鐵の腕に齧みつき
「鐵、われ、何するだ、早桶に手をかけてどうするだ。われ氣が觸れたか。一ッも佛ができる。われ氣が觸れる、それで、おら、どうしれば良いのだ、おらの方で氣違えてえわい」
半泣きになつて逃げる兄を、鐵は振退つて、
「大きい兄キ、おら、氣なんぞ觸れてゐねえ、正氣だ、正氣だから口惜しくつてなんねえだ」
「正氣なら落着け、村の衆の前も恥しいでねえかよ。葬ひは人一生のうちの大事なことだ、われ何がしてえのか知らねえだが、葬ひを出して七七日の法事が濟んでから何とでもしろ、それ迄はいかねえ。第一、坊さまの前に、新佛の前を掻ッ廻し、あげくの果、早桶に手かけるとは、われ、飛んでもねいことするでねえか」
「大鍵は知れてゐるでねえか。子供、殺され年寄りを殺されただ、大鍵でなくて何だ。今度はおらの方で、五郎左衛門の家の奴等を大鍵にしてやる。おらがする事に邪魔する奴は、睨殺すぞ」
と鐵が早桶に兩手を又かける、その腕を、治三郎が飛んで出て引ッ掴み、
「鐵、止めろ」
「何だと。おら治三兄キか、お前も臆病ものだ。臆病者に用はねえ、退いてくれ」
「鐵、兄キに口答へするか」
「死んだとッ様の云附け、忘れたか」
「この野郎め」
「邪魔すると兄キだとて、殴りつけるぞ」
「さう吐かせば堪忍しねえ。鐵、裏へこい」
「何、裏へこいだと」
「來い」
「行ってやる」

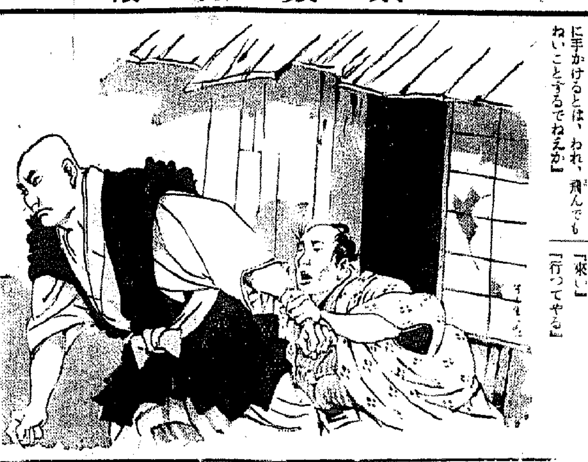

「默月だあ、大きい兄キの臆病ものに、話をしたとて徒勞だ、小さい兄キもおらが話には乘つてくれなからう。おらが一人でやるだ」
再び、早桶にかけるその手を、太郎兵衛と女房と、ともども必死に押へ、
「鐵さんや、お前こんな事してどうするだよ」
「あねサ、手を引込めてろ、大きい兄キお前も手を放せ、おらおはあちやんの早桶引ッ背負つて眞岡へ行くだい」
眞岡と聞いて治三郎が、鐵の血色を一變させた、が、默つて見てゐる。
太郎兵衛は仰天し、
「眞岡のどこへ早桶を持つて行くだ、馬鹿のことしるでねえ」
「おら、おばあちやんの早桶引ッ背負つて、怨みいひに行くだい」
「えッ」
「おら、五郎左衛門といふ奴の家へ、早桶擔ぎ込んでやるだ」
「いかねえ、そんな事したら、おらが身が大變になる」
「だからよ、兄キ達は知らぬ顔してゐろ、おら一人がやるから良いだらう」
「そんな事してみろ、大變だ」
太郎兵衛がおろおろするを、鐵は睨んで、
新佛の前で、高く鐵が罵わたので、今まで、固唾をのんでゐた村の有力者が、我に返つて、治三郎と鐵の間にはいつた、が鐵が脅かばこそ。
「打擲つといてくれ。大きい兄キは元つから臆抜けと知つてゐるから、腹に立つが堪忍してやる、小さい兄キは臆抜けでねえから堪忍ならねえ。何だおらが手前押へて、放さねえと酷呼すぞ。やい、治三兄キ逃げるな」
鐵は、法衣をすッぽり脱いだ、格鬪をするには、邪魔がいゝと思つてゐる。
治三郎は村の衆に取卷かれ、いろ／＼に宥められ苦笑ひをしてゐた、が引きとめる手を振拂ひ、裏の畑へ出た。
それと見て鐵が、遲れじと驅け出ず、その後から、村の人も驅け出した。
畑は、山の陰で、もう日陰になつてゐる。
先に起つてゐる治三郎は、突然、畑の中程で踏留り、
「鐵。話がある」
「…………」
鐵は、勝手が違つた顔をして、治三郎の前に突ッ起つた。
野良の美事しくいい鐵は、裸の今の方が、法衣を着けてゐる時より、數段、見事である。

中風 高血壓 血液の大掃除療法

(血壓測定の實況)

頭重、目まひ、耳鳴り、立くらみ肩のこり、不眠、舌モッレ、便秘節々痛み、手足シビレ、性慾減退などは高血壓の症状で、腦溢血や中風に罹る前兆です。
この原因は酒煙草、腎臓炎、糖尿病、梅毒淋病、肉食、心配過勞から血液が濁り血壓が惡い爲起るので、濁り血さへ除けば治る。と云ふ結論から血液大掃除療法が生れた。
これは蠅取粉で有名な今津[illegible]博士が苦心研究の結果、或る植物から血液淨化力の強いホルモンを取出す事に成功し、之を應用してリキシン「イマヅ」を完成した。
本劑は、病氣の原因をなす血液中の毒を大小便から排泄して濁り血を淨化する。即ち全身に廻つてゐる惡血の大掃除をして清淨な血液がサラ／＼流れる様にするので、高い血壓も速に下る。
從つて前記の症状も治り、恐しい腦溢血や中風も豫防できます。

中風は治る！

不治と諦めてゐた中風の難症でもリキシンで血液の大掃除を完全にすれば舌モッレや半身不隨が一日一日と目に見えて治ります。
十日分一円五〇錢で全國藥店に有
大阪市大仁の今津本舖へ申込めば養生法と血液大掃除療法を進呈す

支那へ……満洲へ 慰問袋に イマヅ
蠅取粉 イマヅ

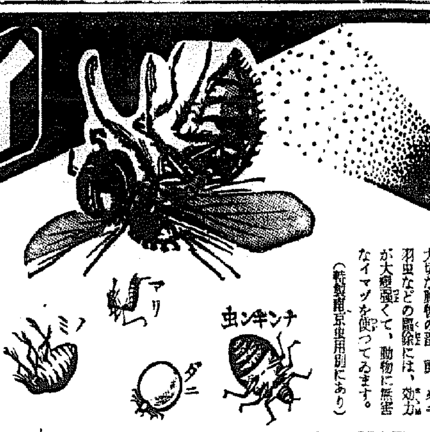

蠅はモチロン
▼蚤・南京虫・油虫・家だに・蟻・うじ
▼犬猫牛馬家禽の蚤 のみ・だに・羽虫
▼庭木盆栽の害虫 毛虫・油虫・蟻等
わけなく全滅！

動物園でも
大切な動物の蚤、虱、ダニ羽虫などの驅除には、効力が大變強くて、動物に無害なイマヅを使つてゐます。(詳細は南京虫用別にあり)

液体殺虫剤に優る理由
▼人畜に無害だが、害虫には猛毒ガスの様に働き、キ、メが強くてもちの永い事は液体と段違ひ
▼蠅取粉の罐は其儘撒粉器となるから便利で經濟的。
▼器物を汚したり、引火する心配が絶對にない。
H.67

強心呼吸興奮劑
強力・カンフル新誘導体

(化學名) 10アポカンフェル 1アルデヒード

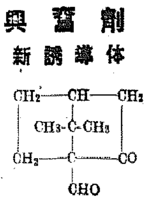

(日英米獨佛發明特許)

理研カンフェナール

財團法人理化學研究所 鈴木梅太郎博士研究室に於て研究創製せられたる「理研カンフェナール」は既知のカンフル誘導体たる オルト パラ パイ等のオキシカンフェル類より誘導せるケトン 或はアルデヒード類と異り 全く初期の抑制作用を伴はず 然も諸家臨床實驗の結果は既知のカンフル誘導体に比し一層強力なる強心作用を有する誇るべき優秀品にして下記の特長を有す

特長

①本劑は化學的純合成品なるが故に その內容及び效果は常に一定不變にして價格また低廉である
②本劑は直接心臓に働き 全く初期の抑制作用を伴はず よく心臓機能を旺盛ならしめて低血壓の場合は血壓を上昇せしめ高血壓に對しては却つて血壓を下降せしむ
③本劑は呼吸中樞を興奮せしむ 即ち呼吸困難呼吸促迫せるものに對し速かに呼吸數を減少せしめ淺薄なる呼吸を增深せしむ 且つ本劑の呼吸興奮作用は在來の呼吸興奮劑に比し優るとも劣ることなし
④本劑は体內吸收後有害なる副作用なく安全なることは旣に確認されてゐる

犬の呼吸及び血壓に對する作用

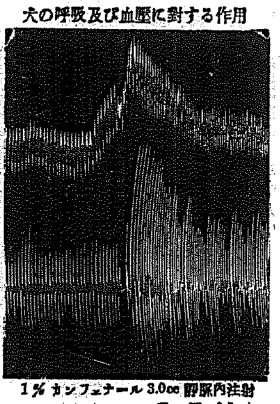

1% カンフェナール 3.0cc 靜脈內注射 (Pro. Kg. 0.5cc)

容量

1.0cc(5管入 10管入 50管入)
2.0cc(5管入 10管入 50管入)

文獻及び最近の文献"治療及處方七月號"別刷御申越次第發送す 但し醫家に限る

製造元 財團法人 理化學研究所
代理店 株式會社 藤澤友吉商店 (大阪東區道修町)
株式會社 田邊元三郎商店 (東京日本橋區本町)

RC12

日本共立火災

出張所 京城府黄金町二丁目一九九 (朝取二階)
電話長本局(2)1566番
出張所長宅(2)2965番

投網釣具

百貨
麻糸製投網五分目 二尋 九圓—四分目 二尋 十一圓
魚釣用纜竿十五錢ヨリ各種
霞網一間 二圓 霞網二間 三圓 三間 三圓
京城府永樂町二丁目
漁具商 吉備商會
電話本局五七五八番 振替京城八九九二番
御申込次第御小賣共定價表發送

御出産の御準備に……
カッシロール
和光堂
S-35

中西 テント
京城驛前
中西テント
電本局二八四八番
電本局二〇六八番

爽快液劑
水むしに
ポンホリン

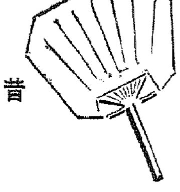

武田發賣

昔 無かつた胸焼止め 藥に敲く この時世
胸やけ・ゲップ・胃痛に
ノルモザン錠
制酸と鎭痛 胃酸過多の治療
37—110

曇後晴！ 仕事や勉強で疲れて曇つた頭も
ノーシン
で爽かに晴れます

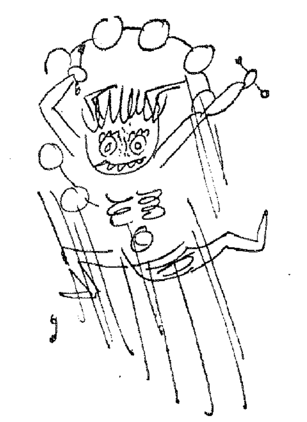

ごろ／＼大雷 仰に鳴らさいでも雨さへ降らせばいゝ筈だ！ スモカは廣告より…品で來いです
タバコのみの
歯磨スモカ
880
煙草化粧品藥店にあり定價十五錢

專賣特許

六一〇ハップ

家庭湯治藥まねのできぬ獨特の効め！

三伏の酷熱！ 眞夏の体質強化はこの愛浴に限る！
この眞夏にも……一家揃ふてこの元氣！ この健康！ 樂しく過ごせるは……血液の淨化と循血作用をよくする六一〇ハップの賜です
あせも・たゞれ・皮膚病は一浴で… 行水でよろし

[價藥] 小 中 大 特大
あせも たゞれ 皮膚病 婦人病 高血壓 リウマチス 神經痛 不眠症 動脈硬化
各藥店にあり
發賣元 名古屋市 六一〇ハップ本舖

喜楽館 日活
八月八日 十三日 六日間 二階均一制 大人30錢 學生20錢
朝日世界ニュース
同北支事變ニュース
あゝそれなのに レコード流行歌の映畫化
モロッコ(新版) ゲリー・クーパー マレーネ・デトリッヒ主演
丹下左膳 愛憎屬總篇 お待兼ね日光の巻の結篇
◎毎日連續入替なし午前十一時三〇分より

團成社
八月十二日より「夜間は演劇公演」
◇午前九時より午後五時まで十錢ニュース 四回特映
朝日世界 朝日新聞社提供
◇大阪毎日・東日・大毎ニュース 大阪毎日新聞社提供
◇國際ニュース 國際新聞社提供
◇各社決死撮影 北支事變特報
日支十萬の精鋭 北支天津の戰況を如實に寫した全貌
◇其他短篇映畫數篇

浪花館
十一日より ○短時間興行 晝夜六回 第一回午前十一時十分より
大泉超大作 青空士官 立松晃 古川登美
北支事變ニュース
大毎朝日ニュース

ワカケキ
十一日より五日間 晝夜三回 大人三〇錢 小人二〇錢
1 生活と戀愛 1,40 6,15
2 大毎ニュース南國太平記總告篇 3,05 7,40
3 エノケンのちゃッきり金太後篇 11,00 3,20 7,55
4 ワイキキの結婚 12,05 4,30 9,00
(1)ワーナー作品 フランチョツト・トーン主演 (3)P・C・L作山本嘉次郎主演 (4)パ社作ビング・クロスビイ・シャリイロス主演

朝日座
七月二十一日より開演
無線放送 萬歳大會
民謠民謡漫談保持者 八木節宗家 堀込源太
所作とジャズに論議する奏人萬歳
鶴賀 萬龍 百々龍
二代目堀込源太 特別出演
民謡 舞踊・萬歳 浪曲 音曲・ジャズ
特等ノ外五十錢均一

中央館
十八日より二十一日まで四日間 階下平日十錢均一
コロムビア超大作日本版 ジェームス・ダン主演
鐵華熱血紳士
大都現代劇特作 ハヤフサヒデト・桂章太郎主演
赤心城
杉山昌三九・三城卿子主演
木やり唄一番纏
毎日晝夜三回興行 第一回 一、〇〇 第二回 六、〇〇 第三回 七、〇〇

京龍館
九日より——十一日まで——三日間
まぼろしの十手 坂東橘之助・井上久榮主演
吹けよ戀風 小笠原章二郎・小櫻葉子主演
涙華悲歌 山田五十鈴主演
◎大衆席10錢◎毎日正午より三回入替なし
◎朱と綠——十二日より

黄金座
日活封切
九日より五日間
北支事變ニュース 2,00 6,40
新版 花大人 2,10 6,50
現代劇 美人賞 11,30 3,20 8,00
時代劇 浮名三味線(第一話) 12,40 4,30 9,05
各席全部 大人・學生30錢・小學生20錢

明治座 松竹キネマ
八月七日より上映 七日より時間表
朝日ニュース 11,30 3,00 7,00
泣くな女よ 11,45 3,15 7,15
京日ニュース 1,05 4,35 8,35
空駈ける戀 1,27 4,57 8,57

京城劇場
七月十一日より 毎夕六時半開演
桂憲一郎一黨
特選番組毎日替り上演仕ります

"買上米の大部分を朝鮮に貯藏せよ"
地理的其他の條件が適合
民間業者に聲起る

北支事變を契機として朝鮮は兵站部としての重要性を認識せられてきた折柄政府米の保存は内地より朝鮮に移せしの輿論が擡頭してゐる、即ち政府米の保管は大體内地で買上げたものは内地で、朝鮮で買上げたものは朝鮮で保管する建前となつてゐるが内地で買上げられた一部も朝鮮に保管する必要があると言ふにあるがこの理由としては

一、内地には大規模の精米工場がないが朝鮮では獨自の發達を遂げてをり政府米の大量的精白を行ふことが出來る

一、地理的に見ても朝鮮は大陸に隣接し輸送上便利である

一、保管すべき米倉も今後の倉庫增設によつて漸次得べく保管技術上も朝鮮は空氣が乾燥してゐるので不安は伴はぬ

等があげられてゐるがこれに對し農林省が米穀政策上如何なる態度に出るかは注目されてゐる

半島産金目指し
内地系資本の第二次進出
神戸財閥を背景とする東邦鑛業の增資内定

帝國の新産金計畫では增産の七割を朝鮮に課する情勢にあり、此の情勢に應じて今や半島産金界目指して内地資本の第二次的進出が行はれんとして居る、即ち三井、三菱、住友等の第一次進出の外新投資として神戸旭シルクの小田萬藏、西條外男氏等を背景とする東邦鑛業（資本金百五十萬圓全額拂込濟み）は今回一躍に新資金三百萬圓を投じて有力金山の買收、鑛狀黑鉛の增産に乘出す事になつた

增資する東邦鑛業は昭和九年の創立で神戸財閥の小田萬藏、西條外男氏等を背景に鑛山機械製作の弘中商工（資本金百五十萬圓）社長の弘中良一氏が經營せる資本金百五十萬全額拂込の會社である而して現在稼行中の鑛山としては

西條鑛業所 洪美金山（忠南天安）斗美金山（京畿安城）日進金山（忠南天安）瑞光金山（京畿安城）▲山田鑛業所（江原横城）▲三元鑛業所（平北龜城）▲公北鑛山（平北江界）▲偶光鑛山（京畿開豐）等あり其他所有鑛區百有餘を有するが時代の要請に應じ近く約三百萬圓を增資、資本金を四百五十萬圓とし、一般に株式の公募をなすと共に積極的經營に乘出すことになつた、而して增資の主なる理由としては

▲有力金山積極買收▲鑛狀黑鉛の擴張增産（姉妹會社東邦黑鉛への投資）▲所有金山の大增産のためである、なほ同社は本期決算（八月末）では内輪の八分配當に止め擴張第一主義に進む方針である、因に我國の黑鉛輸入高は年五百萬圓に達し現在主としてマレー、マダガス九より輸入して居るが朝鮮の産出高は年産百萬圓である、しかし滿浦線方面で積極的に稼行に乘出せば年産三百萬圓の生産は容易なるものとされてゐる

長津江水電
京城送電遲る

長津江水電の京城送電施設受電設備は朝鮮送電と京電の兩社により目下着々工事進行中で最初の豫定では十一月初の送電開始の豫定だつたが工事材料の着荷おくれ現狀を以てすれば今年一杯は覺束ない模様である

弘中商工でも五倍大增資
内地財閥參加

半島産金界の活況と共に鑛山機械の供給を目的として既に京畿道永登浦に工場を有する朝鮮機械製作所は仁川に工場を建設し其他横山公雄氏を首班として京城に於て各種鑛山土木機械を中心に一般機械工作製造販賣を業務とせる弘中商會（資本金三十萬圓）も時局に乘り今回一躍五倍の大增資をなし資本金を百五十萬圓とし弘中商工株式會社と改稱するに決定した、同社は機械、鑛物、水栓、製罐、組立の各工場を完備し鑿岩機等各種鑛山用機械を始め土木水利機械に至る迄の製造販賣の擴張をなすことになつてゐるが、今回の增資に際しては内地の池貝鐵工所及日立製作所が持株することになつてゐるのは注目される

鮮米元着拂問題
齋藤氏空しく歸る
近く理事會開催

内鮮荷主間の鮮米運賃元着拂問題並に京濱運賃値開き問題につき東上内地と折衝中であつた齋藤穀聯幹事長は八日歸城したが、元着拂問題は朝鮮荷主の元拂主張に拘らず内地荷主の態度強硬にて元拂荷物は引取らぬ旨の申合せを行つたので到底兩者の折衝纏らず、又京濱運賃開き問題も鮮米運賃の宗主權を握る京濱荷主の現行五圓上げ實施に手のつけようがなく兩問題とも未解決のまゝ齋藤氏空しく歸城したものである、而して齋藤氏としては穀聯内部への面目問題もありこの兩問題についてあくまで内地荷主と抗爭する腹で近く理事會を召集、對策を講ずる模様である

林業開發の重役
内定せるその顔觸れ

朝鮮林業開發會社は八月三十一日創立總會を開くが内定せる同社の陣容は左の如くである

社長 矢島彬道
理事 伊藤重次郎
同 足立利夫
同 小林幹一郎

而して伊藤重次郎氏は總督府林業課長、足立氏は東拓朝林業部長、小林氏は王子製紙の山林部長で樺太木材常務、山陽パルプ七別帆遠取締役等を兼任してゐる人で王子を代表し現職のまゝ入ることになつてゐる模様である

京城 證券部・米期部 仁川 吉村取引店

三井穀肥主任更迭

三井物産京城支店では今回左の如く穀肥主任の更迭を行つた
京城支店穀肥主任 小林頼次郎
本店業務課主任
本店穀業課 神本孝作
京城支店穀肥主任

株の御用は 京城 二田原へ

三菱製鐵所の建設用地移轉
佐藤三菱合資理事來城

三菱合資常務理事（總務課長）佐藤太郎氏は九日午後入城十日總督府を訪問十日夜京城驛清津に向け出發するが、同氏の來鮮要務は三菱合資の所有する降城川沿岸四十萬坪を三菱鑛業に委讓することに關するもので三菱鑛業はこれに基き後日開發を目的する數千萬圓の別會社を創立、右四十萬坪に製鐵所を建設することになつてゐるものである

熊ケ谷氏海外産業に入社か

東拓京城支店長熊谷氏は本社理事となつたが氏は東拓傍係の海外産業會社に入るのではないかと見られてゐる、なほ同社は大田興業を通じてマニラ麻其他の事業を營むものである

◇新銀對外爲替建値（十日）
紐育 廿八弗八分の七
倫敦 一志一片十六分の十五
上海 一〇二圓丁

穗落

支那の抗日運動もだんだん深刻化し數所の形勢が大にくらついてきたので足並は亂れがち▲南京政府の要人が豪そうな對日意見を吐きながら夜逃げ同然に自分の預金を外人銀行に預金替して知らん振りしてゐるんだから何とも申上げようもない▲南京の動搖を反映して上海財界が恐慌に瀕せるのも之は當り前で國家にして國家に非ざる支那は破局に迫られると氣の弱なのは支那民衆だ▲ひと頃鮮内で騒がれた華商の問題も最近では華商も自發して閉店に解決されてきてゐるがこれなども排日貨の上海に見せてやり度い位なもの▲朝鮮の對支貿易は目下のところ悲觀されるが排日の總狂にも限度がある▲大局的にはむしろ樂觀こそあれ退却せずに歡迎する事だ

事變を契機に
北支航路擴充具體化か
聊か貧弱な現在航路

北支事變以來朝鮮對天津間の航路が重要性を加へてきたが同航路は甚だ貧弱な狀態に置かれてゐるので同航路の强化は急を要するものとされてゐる、即ち目下朝鮮北支間に定期航路として就航中のものは

◆阿波共同 同社貨客船長山丸（一千百五十噸）總督府より二萬圓の補助を受け天津大連間の航路を月二回鎭南浦、仁川に寄港してゐる

◆朝鮮郵船 會寧丸（一千噸）仁川、鎭南浦、新義州、大連、營口、芝罘、青島と月一回の命令航路に就航してゐるも天津寄港を缺く

右の如く現在兩航路のほか仁川野口氏扱ひの支那船利通丸があるのみで甚だ微々たるものに過ぎない從つて阿波共同の增配船、朝郵の天津寄港の實現は事變を契機として急速に具體化するものと見らる

眞鰮漁獲好調
咸南端川

協同油肥工場を各道で誘致運動
會社は敷地選定に頭痛

油肥聯と三井の合作に成る朝鮮協同油肥會社では既報の通り硬化油カルテルに對抗する年間消化百萬噸の新工場を設置することとなり同社の新設後其の工場用地の選定を進めてゐるが何分各道水産聯合會を地盤としてゐるだけに其の工場建設地についても各道とも誘致運動が猛烈に興つてこれが選定難に陷つてゐる、同社の工場は明年より活動の豫定となつてゐて早急建設を要するのでこれが敷地の選定は頭痛の種となつてゐる

上旬も入超
二千三百萬圓

（東京電話）大藏省發表＝八月上旬に於ける内地對外國貿易概算左の如し（單位千圓）

輸出 七一、六二五
輸入 九五、四七二
合計 一六七、〇九七
入超 二三、八四七
一月以降累計入超 七四四、三二四

米棉一千五百萬俵突破
近來の多收穫
紐育棉花相場低落す

米棉第一回收穫豫想高が一千五百萬俵を超えるか否かは論議の中心となつてゐたが遂に懸念の如く農務省から一千五百萬俵突破と發表された、實に一九三一年度の一千七百萬俵以來の記錄的多收穫で、米國政府筋では綿花大豐作を憂慮して調整法を遂行し從つてバンクヘッド棉花統制法を無効に歸せしめた結果が此の增産を齎したと今更のやうに大審院に恨み言を言つて居るやうだが、何れにしろル大統領政府にたつて農調法や生産統制法が實施せられてゐた間には斯る大收穫の齎らされた年はなかつた、棉花相場もル大統領就任當時の五仙台から漸騰して今春には十五仙に達してゐたが最近は本年の增産豫想で十仙台に落込む形勢になつて、ル大統領は『また五仙台に落ちるだらう』と警告して生産統制の必要を強調してゐた、此の多收穫は豫て豫想されてゐたが十日午後の紐育棉花市場に響いて現物十仙八一、先限十仙五六に落ちた

米棉收穫豫想發表

【ワシントン九日發】アメリカ農務省發表＝八月一日現在の新綿作柄は八割一分三厘にして一エーカー當り二、二二三封度、收穫豫想は一千五百五十九萬三千俵にして前年實收に比し三百十九萬四千俵の增加である

松本伊織氏が日本油脂入社

前全南知事松本伊織氏は日産系の日本油脂朝鮮支店長に就任するに決定した、この日本油脂は合同油脂日本食糧工業（鹽業だけ）ベルベット富士工業、チタン工業等を合同した會社で公海興産、朝鮮油脂、能美漁業等はその傍系會社である、同社には北鮮水産、長前魚糧とも關係がある

源 現株 短期 山本源作商店 京城明治町

期米 大 仁川海岸町

明治町雜筆

▲蘇國官憲が不穩になつたかと思へば今度は上海で又も日本陸戰隊に對して發砲する支那側の行爲だ、事件不擴大の日本の誠意を汲まず重なる不法暴戾は斷乎膺懲の外はない▲戰爭前夜の上海とはないそこに一歩を支那側から踏み込んで來たのだ今朝のラヂオで日本人の衝激は……▲相場が悪からうと良からうとそんな事なんか問題にしてる時ではない市場人はもとより財界人もしつかり褌を締直してかゝる時だこの非常時局に株式市場から變な空氣でも醸し出したら非國民と知るべし▲昨日後場の下げ振りは物凄かつたが之で東西兩市場大手の投物は殆ど出し盡したと云つてゐる▲この相場付からみると大底入れの感がある……

大原現物店
京城府明治町二 代表電話本局五一二三

○本日ノ動キ 午後二時調

銘柄		
鹽水糖新	[illegible]	[illegible]
アルミ新	[illegible]	[illegible]
日石新	[illegible]	[illegible]
日本産業新	[illegible]	[illegible]
日産新	[illegible]	[illegible]
三菱重工新	[illegible]	[illegible]
日本レイヨン新	[illegible]	[illegible]
鋼管新	[illegible]	[illegible]
日本製鋼新	[illegible]	[illegible]
東洋紡新	[illegible]	[illegible]
日書新	[illegible]	[illegible]
商船新	[illegible]	[illegible]
東拓新	[illegible]	[illegible]
東京人絹新	[illegible]	[illegible]

平價切下如何

支那の情勢は一段と緊迫の度を加へ來り北支は中央軍の北上により一段と惡化の情勢になり上海も一觸即發の危機線上におかれてゐるので事件は今日まで惡化してみた……の階梯とみらるべきものである平價切下げはもはや避け得ざるものと思はねばならぬその程度如何によつて經濟界の動きも決定的なものを與へられる事となるであらう事變中にあつては國民の自制と政府の強力な統制によつて乘り切つて行くのであるが事變の解決後に於てはインフレ不可避となるのは今から余りにも明瞭である惡性化を如何に防ぐかゞ事變後に課せられた大きな課題であるがこの點をよく究明して日本の經濟力を認識してかゝらねばならぬ大局の罪には勝てぬ事となるであらう

株式
買氣總崩れに軒並に崩落
目先立直り困難

前場 前日崖崩れ突込みをみせ引際利喰に反撥し小康狀態に了りたる後先申朝はスチール爲作ら米棉は一圓五十錢安を報じたるも興銀を通じての株式融資が傳へられ不安人氣を緩和し東西共に堅調の寄附をみせたので當所も新東一二四圓丁と八高大新七四圓三と二高新鐘二四一圓八と一圓七高日産六九圓一と五高明新三一圓四と寄附あと新東四圓五と手固く推移し新鐘も一圓八と一圓万上伸せるもあとは再び軟化し上海に於ける情勢の惡化かたん〳〵事變擴大を懸念し賣られて來るので後半新東は三圓丁と二圓方新鐘は四〇圓台を割り三七圓五と四圓三万反落新安値を切り大新も一圓方崩れ明新は一圓台を割り軒並安を演じ日産新五二圓八から二圓丁拓新二五圓五と何れも氣崩れなし結局寄附に比し新東一圓一安新鐘三圓九安大新一圓二安明新五安と前場引

後場 前場軒並崩落の機先後場は阪地の手固きにマバラ買方の利喰急ぎに新東一三五圓五と二圓六高新鐘一四三圓八と五圓九高と猛騰大新も七五圓丁と二圓高日産六九圓五と五高と反發して寄附この邊の揉み合であつた

以上に擴大するものとみられるに至つた而も事變の突發生産擴充によつて輸入は益々增大しつゝあり一方輸出は停頓著しきものあり支那の排日貨や重要商品市況の動搖により海外市場から引合も見合せられてゐるので貿易尻の惡化は深刻を加へて來つゝあるので當局不安の對策を如何にするかと當面の大問題として登場して來た政府は既に保有金の評價替を行ふ事に決定してゐるが之は平價切下げの第一步とみられて……

三和株式現物店 京城府明治町一丁目 十日午後二時調 電話本局② 代表6101 6102 6103 6104 6105 3922

大底形成か

昨後場の突込みは物凄かつた東京では賣方の主力たる川島山一の投げ物によつて買方は總退却の餘儀なきに至つたと傳へられてゐる當所は新東一三一圓四新鐘一三八圓五まで突込んで反撥をみせたのである相場付から云ふと當に大底入れである新鐘などは昔の高値から百圓も下げて來たのであるから物凄い限りであるこれによつて東西兩市場に於ける買方主力は總退却となつたかたちで今朝は攤りと繁れてみるが此邊の揉み合に推移するものとみられる軟派には途轉買超しとなつた大手口も見受けられるやうであるが上海の空氣は險悪であるし事變の擴大必至を睬めては買つて出られないところであらうからこの邊で揉み合つた上にもう一度底調を行はねばならぬのではないかと思ふ何れにしてもこの兩三日中に於て支那軍の動きはもつとはつきりして來るであらうからこれが成行を見究めた上の事であらうと思ふ今は下手に釜沸付く時でない。

新も一圓安で二五圓在支紡では日華紡一圓安東華紡二圓安同興紡一圓安大日本紡も一圓安人絹株は第二帝人昭和人絹各一新日レ新ヴァルッ絹株各五、六十錢安軍需株も不勢にて神戸製鋼二圓安の三二圓丁エタベイも一六圓五大島製鋼一圓安三菱重工新二圓安鋼管新は各五、六十錢安窯業新一圓安曹達新に子會社は待合日石は新新共に一圓高であつたが北樺太石油は一圓安以上の如く氣配は連日惡化し投物は不消化に陷つてゐるので現物は今一つ安い所があるとみられてゐた

今 秋田株式現物店 京城府明治町二丁目 十日午後二時調 電話本局② 5155 5156 5157 5159 5150 644 669

國債
買氣なく續落す

金融情勢見透し困難から目星しいはない

現物軒並崩落

現物は益々支那事變を永引くものとして滿洲の惡化と共に買氣全くなし投げは出されても買方はない株式供給過多の祟りがこゝに現れて來たかの狀態となつてゐる今朝は重要株や棉株などの依然軟調を呈し人絹株も五、七十錢安で軒並に七、八十錢の氣配である新鐘内はない時に安いものは日魯アルミ新電共に二圓五安東滿パルプ一圓安で辛うじて十圓台を確保しパルプは四圓方暴落して六圓丁あり

期米
阪地の急騰に後場奔騰す
再び波瀾調となる

前場 今朝は阪地の小戻みをうけて當二圓六十七錢と前日の中値より七錢安に寄付きしも當中が野方の買ひ退に依り引返したのと先限も阪地の三十四錢高に反應して二圓は六十七錢と反發なし戻り持ちの賣物に連頭この邊に保合ひ目先硝通ひ相場の觀狀に閉場を終了した

以上この邊安くなる事は年頭であるに反し先限は建米も新米建に變つて居り作柄の成績は頭上の好調と共に昨年より三倍以上の增收が豫想されて居る有様であるから當中とは全然異なつた趨勢を辿る事は已むを得ぬのみか正米事情が向この狀態を繼續する時は先限との鞘は更に擴大すると共に致し方ないものと觀測する者が多い狀態である

鞘は益々擴大

後場 前場手固く大引せると後場は當二圓七十に鍛中一圓十錢先は二圓七十錢と二錢高に寄附した

この當中は例へ新規賣買は停止されても肝心の正米が補消してゐる

先限を買募ふ

當中は新規賣買を停止せると雖も解約商内は小口筋が主で主力筋はどちらも未だ成行きを傍觀して手仕舞ひにかゝらない所へ正米は白米の原料として毎日相當に捌け正米涸れは日一日と深刻になる一方であるからこの邊は商下に逝るの外なきも先限に於いては買方中之れと注目に値ひする手口はない所へ順氣は依然申分なく小口筋は中先の新擴大に割安思ひで買ひ盛はれて居る有様であるから先行は更に安くなるとも高くなる事は不可能の狀態である

東京國債

▲甲五分利一〇一、一〇▲二回四分利不申▲二回四分利一〇一、三〇▲佛貨……九四

當限取組内容

去る七日現在の仁川在米爲八萬八千百九叺の玄米を石に換算すると三萬五千餘石であるが之れに對する主なる待米筋は鮮正米部と京城豐國製粉で約二萬五千石鮮商店を根據に七月限で受米を敢行せし京城某鮮人筋の米八千八百石でその他は小口筋であるがその内鮮商店片端から精米原料に處分なし既に六千石以上賣捌いたものゝ如くであるが鮮の正米部と豐國製粉の持米は當限に悉く賣繋がれて居るわけである從つて今後の問題は鮮と豐國製粉の持米がこのまゝ渡米化すかそれとも精米原料に旨く捌けるかによつて當限の運命は決するものと觀測されてゐる

捗下を希望

鮮内は昨年の凶作尻を受け正米界が一般に枯渇して居る際とて當中に新規賣買を停止し過氣賣占めに依る反撥を未然に防止せし事は時局の重大に鑑み當然の處置である事は云ふまでもなく更に正米涸れから來る相場の反撥を防ぐにはこの上政府の所有米中十一年産米の捗下げを行ふと正米涸れによつて苦痛すると同時に清算市場に於ける賣方として買玉を手仕舞ひする外ないので一石二鳥の効果を齎らすものとして正米界では政府米の捗下げを希望する者が砂なくない狀態である

米界六感

問題の當限は新規賣買の停止に依り妙味がなくなつたとは云へその後の商内振りを見ると只小口筋の解商内が主で主力筋に於いてはどちらも北支事變見たいに同待機の姿勢である▲して見ると今後に於ける正米の賣れ具合では必ずしもこのまゝ平凡なる納會を遂げるかは疑問だと見る向が多い▲次は先限の成行きであるが之れは限月が新穀の出盛期に直面して居るのと内鮮共に古今無類の好順に恵まれ豐作を謳歌せる際とてこの邊復活は至難と見る向が多いのみか新米の先約は二十八圓二三十錢でも買手がない位だから未だ下げ餘地があると云ふ者もある▲而して氣の早い連中になると今年は北支事變のため海陸の輸送が圓滑に行くかは疑問であるから新米が出廻り出したら勤もすると鮮米は割安を演ずるかも知れないとそれを氣に病んで居る者もあつた▲成程農家が頭惜むと云つても輸送が圓滑に行かない時は夫が相場に及ぼす影響の大きい事は過去の例に徴しても明かであるがこの點は今から注意してかゝる必要がある▲殊に强氣側では作柄の變因が決まるのは今後の天災次第だと云つてゐるが本年位一般的に好く出來た年には例令颱風が襲來してもそれによつて蒙る被害は局部で大局的には大した事はないので將來の天災見越しにこの澄採りも危險と云ふの外ない

源 京城府明治町 山本源作商店 代表本局五一九番

本日の動き

銘柄		
鋼管新	[illegible]	[illegible]
日立新	[illegible]	[illegible]
電工新	[illegible]	[illegible]
神戸新	[illegible]	[illegible]
重工新	[illegible]	[illegible]
デゼル	[illegible]	[illegible]
エタ	[illegible]	[illegible]
商船新	[illegible]	[illegible]
川崎新	[illegible]	[illegible]
石油新	[illegible]	[illegible]
日曹新	[illegible]	[illegible]
九州送	[illegible]	[illegible]
窯業新	[illegible]	[illegible]
東洋ツパ	[illegible]	[illegible]
ヴァル新	[illegible]	[illegible]
東人新	[illegible]	[illegible]
昭和新	[illegible]	[illegible]
東拓新	[illegible]	[illegible]
日曹新	[illegible]	[illegible]
日本紡新	[illegible]	[illegible]

各地正米市況

銘柄	一等	二等	三等
銀坊主	[illegible]	[illegible]	[illegible]
多摩錦	[illegible]	[illegible]	[illegible]
穀良都	[illegible]	[illegible]	[illegible]
陸羽	[illegible]	[illegible]	[illegible]
玄米	[illegible]	[illegible]	[illegible]
白米丸仁一等	[illegible]	[illegible]	[illegible]
新米先約二等建	[illegible]	[illegible]	[illegible]
赤神力	[illegible]	[illegible]	[illegible]
大豆	[illegible]	[illegible]	[illegible]
龍山三等	[illegible]	[illegible]	[illegible]
漣長三等	[illegible]	[illegible]	[illegible]
海州三等	[illegible]	[illegible]	[illegible]
南浦三等	[illegible]	[illegible]	[illegible]
水原四等	[illegible]	[illegible]	[illegible]
小麥	[illegible]	[illegible]	[illegible]
釜山（不變）	[illegible]	[illegible]	[illegible]
大邱（十錢高）	[illegible]	[illegible]	[illegible]
群山（十錢安）	[illegible]	[illegible]	[illegible]
木浦（閑散）	[illegible]	[illegible]	[illegible]

株式（十日）

朝取短期

銘柄	寄付	大引	高値	安値
朝取前	[illegible]	[illegible]	[illegible]	[illegible]
同新前	[illegible]	[illegible]	[illegible]	[illegible]
大新前	[illegible]	[illegible]	[illegible]	[illegible]
東新前	[illegible]	[illegible]	[illegible]	[illegible]
日産前	[illegible]	[illegible]	[illegible]	[illegible]
同新後	[illegible]	[illegible]	[illegible]	[illegible]
鐘新前	[illegible]	[illegible]	[illegible]	[illegible]
拓新前	[illegible]	[illegible]	[illegible]	[illegible]
鋼新前	[illegible]	[illegible]	[illegible]	[illegible]
北拓前	[illegible]	[illegible]	[illegible]	[illegible]
日石前	[illegible]	[illegible]	[illegible]	[illegible]
維管前	[illegible]	[illegible]	[illegible]	[illegible]

朝取現定と日步

朝取短期建玉表

大株長期

大株短期

大株短期喰合

東京短期

東京現株

東京長期

東京短期喰合

期米（十日）

朝取仁川

大阪期米

東京期米

大阪期米喰合

商品（十日）

大阪綿絲

横濱生絲

大阪綿花

大阪人絹

各地期米

大阪砂糖

福井人絹

東京人絹

外電（十日）

金融（十日）

東京コール

日銀帳尻（九日）

鮮銀帳尻（九日）

夕立勘五郎（ゆふだちかんごらう） (83)
神田伯治演 藤井（ ）畫

船頭同志の喧嘩

船頭二人は、勘五郎に一兩もらつて喜び、船宿の女房が、

女『サア、綱の支度を早くおしよ』

船『姐さん、宜しうございます。船の支度は出來ました』

女『サア、元締お乘んなすつて、大庭さんもお乘んなすつて……』

是から二人が金杉橋の傍から船へ乘りまして、漁舟の用意もあり網で取つた魚を直ぐに煮焼が出來るやうに七輪、何や彼やの手當も出來て、ギイツギイツと船を漕ぎ出して來た、今の芝新網、其時分にはあの新網の此方側の方をば同朋町といひました、此間を出ると芝濱になつて了ふ、海だ。

勘『ア、宜い凪だな、どうも大層漁船が出てゐるな』

船『ヘエ』

只今のやうにお臺場なんぞはございませんが、船は高輪の沖の方までも出て行つたが、此上とも漁がない。

金『ヘエ元締何でございますか、此とも漁がございませんな』

勘『さうだな』

船『浪が揉めてゐんぢやあございませんか』

勘『さうよ、オ、金助』

金『ヘエ』

勘『往けねえ〳〵、あんな雲が出て來た』

金『ア、降りだ〳〵……少し風が出ましたぜ』

勘『さうだなア』

といふ内に、ボツリボツリ雨がザーツと降つて來た。

金『アゝ生憎だつた、何うして此んな天氣になるのか解らなかつたのは、極りが惡うございましたね』

是から歸らうといふので、船を急いで金杉へ入れようといふ所、サア出て居た船が皆な其所へ入つて來る。只今でも朝十時頃、或は日の暮だといふと、船から船でも繋つて麻布の一の橋邊りまで、船の上へ〳〵と漕つかつて行きます位船になつて了ふ、其所へ眞な雨と屋で出て居た船が急いで入つて來る、先方も漁に出た船でございませう、船頭が二人でございます。乘つてゐた客人が四人だが皆な佗び人、マア妙な客筋の人が四人だ、此方は大庭に伊賀屋、スーツと來ると、兩方の船と船との胴ツ腹をドーンと打ツ付けた、すると先方の四人を載せた方の船頭が二人、

船『ヤイ何をしやアがるんだ、人面白くもねえ、手前達に舟を打付けられちやあ、此方のお客樣に何か不都合から手前達に遺恨でも受けてるやうで極りが惡いぢやアねえか、氣を附ろい間抜め』

金『何ツ、何をいやアがるんだ、巫山戲るない、箆棒め、手前の方に油斷があつて、俺の方に油斷があつたから打ツ附つたんだ、胴を持つてつて船の胴へ打ツ附けたんぢやあねえ、胴と胴と打ツ附かつたんだ、何をいつてやアがる、手前達の方で客に極りが惡けれや俺の方だつてお客樣へ極りが惡いや』

船『何でも宜いや、勘辨してヤアがれ、手前達は神奈川屋の若い衆だな』

船『何を、汝等ア川崎屋の若え衆だな』

船へ乘つてる人達が、

○『止せツてえ事よ、網兒を眞中へ置いて喧嘩をしてやアがる、此せツて事よ』

○『どうもお客さん濟みません』

四人の乘つてゐた方の人が、其方の船頭を謝めて

勘『オ、先方のお客が心配してるから出しねえよ』

金『さうでございますか』

○『先方でもお客樣が船頭を謝めてるから、此方も手前達が謝まつて呉れねえと、俺達が極りが惡いぢやアねえか』

四人の方が次吐言をいつた。

京城日報
朝夕刊共十四頁
朝刊
發行所 合資會社京城日報社 京城府太平通一丁目

鮮和共用書翰文集

本書は祝賀、見舞、通知、依頼、照會、誘引、贈答、送付、招待、謝禮、…の十四門に分ち、内鮮文各五百七十餘編の高尚なる模範文を網羅せり（定價一圓二十錢 送料六錢）（見本進呈）

斯界唯一の指導機關

朝鮮語講義錄

（見本進呈）

◇月額六十錢◇三ヶ月一圓七十錢◇六ヶ月三圓四十錢◇一年（全冊）六圓五十錢◇
◇右合本 總クロース上・中・下三冊一組美裝函入 特價六圓五十錢（送料五十錢）
◇特典 右一年分又は合本の御申込には『朝鮮語試驗問題通解文集』を一冊贈呈す（全部印刷濟につき幾月分にても同時に發送することを得）

普通學校 朝鮮語讀本譯解

◇卷一（送料共三十四錢）卷二（送料共五十六錢）卷三（送料共五十六錢）卷四（同上）卷五（同上）

わかり易い朝鮮語會話

從來、内地人に取り比較的學習困難とされてゐる朝鮮語をわかり易く初歩一般的知識を習得せしむべく平易簡明に講述し昭和五年度總督府改定諺文綴字法を準據したものである定價一圓送料十六錢（内容見本進呈）

京城太平通一丁目 朝鮮通信社内
朝鮮語研究會
電話本局(2)四五六二番 振替京城七六六番

神戸海上火災

資本金 壹千五百萬圓 拂込資本金 九百七拾五萬圓
火災 海上 運送 傷害 自動車 盗難 信用 保險
京城府本町一丁目

參茸トニク

人參・鹿茸・臘辛等の製劑にして迅速しかも偉大な効果を誇る實際の滋養トニク！參茸トニクの現れる所、他の滋養劑悉く顔色なし、これこそ理想の滋養強壯劑
先づ御試用を乞ふ
補血強精、男女老幼、一般虚弱等に特効あり
五〇圓 二圓 八十錢
醫學博士十餘名權威實驗報告書及試供品進呈
特約店 京城 木村藥房
百貨店及名藥店にあり 類似品に注意
製造元 慈善堂製藥株式會社
京城鍾路三丁目 振替京城一九〇七番

專賣特許
保温 保冷
材料販賣 工事請負
東京 伊藤保温工場 朝鮮出張所
京城府西四軒町四三番地（西大門通湯澤店内 電話本局長六二四七番）

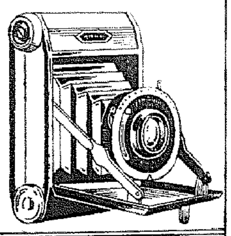

カメラと材料 現像と燒付

明時堂獨特の長期月賦開始 申込書進呈
カタログ呈上
京城南大門五（驛前）
メイジドウ寫眞部
電本四三〇四番

戰乱の北平で日支青年座談會

話

對日開戰論沸騰す!!

舌端火を吐く大激論!!
讀み落す勿れ！今大評判
特ダネ!!

北支事變現地特輯
新聞にもラヂオにも出ない眞相とスリル滿載の特別號!!お買ひ落しになると一生の大損ですぞ

七月某日、北平東四牌樓四五條胡同の某飯店に會合した日支青年十名が時局を激論した火花の如き大座談會だ

血涙の手記
北支の最北 張家口
引揚げに際し
故國の同胞に訴ふ

▲支那に躍るスパイ群
▲列強の武器賣込戰
▲斷末魔の南京政府
▲英米ソ聯は何う動くか
▲現地銃後の日本人達

特價五十錢
東京市麹町區内幸町 文藝春秋社 振替東京一七六〇三

頭痛は今すぐとまる

△ズキズキ痛む頭
△頭がボンヤリ重い
△イライラする頭
チンノー一服
のんで二分間待てばよろしいです すぐ頭痛は消えてすつきりと爽かな頭……なります

從來の頭痛藥よりチンノーの一歩進んでゐる點は頭痛をとめるだけでなく頭腦に榮養と活力を與へ…補強しますですから頭腦を激しく使ふ近代人は是非必要な藥で廣く愛用されて居ります

○主効
頭痛 頭の疲れ
頭重 精神憂鬱
めまい 齒の痛み

定價 十錢 二十錢 三十錢 五十錢 一圓 二圓
各藥店にあり

チンノー

本舗 國際製藥所

法人登記公告

[illegible]

京城地方法院

[illegible]

法人登記公告

[illegible]
群山支廳

商業登記公告

[illegible]
廣州出張所

商業登記公告

[illegible]
井邑支廳

商業登記公告

[illegible]
高川出張所

[illegible]
安州支廳

商業登記公告

[illegible]
抱川出張所

法人登記公告

[illegible]

商業登記公告

[illegible]
南原支廳

商業登記公告

[illegible]
開城支廳

商業登記公告

[illegible]
開城支廳

商業登記公告

[illegible]
利川出張所

商業登記公告

[illegible]
水原支廳

法人登記公告

[illegible]
鐵原支廳

商業登記公告

[illegible]
長湍出張所

法人登記公告

[illegible]
驪州支廳

商業登記公告

[illegible]
春川支廳

商業登記公告

[illegible]
抱川出張所

上海の事態險惡

戰端開始の空氣醞釀し 最後の場面に接近

支那側の防備益々強化

【上海十日同盟】大山事件で双方とも昨夜は異常な緊張を呈し今にも兩軍の衝突を惹起するが如き不安に襲はれてゐたが、保安隊の入城を避けた慎重な態度により今朝來漸く緊張を開き財界は比較的平穏で、特にこの事件による影響ともみられるものは極微である、しかし上海を取り巻く支那側の防備は益々強化され、北支の風雲急を孕んだ惡氣流におそかれ早かれ上海でも戰端を開始されることは最早免れずとの懸念は財界一般に相當有力化しつゝあり、邦商方面でも事態がこゝまで惡化した今日姑息な手段は却つて今後に禍因を胎すから、將來の建設發展のためにはこの際徹底的膺懲を加へ、支那朝野の對日認識を根本的に是正せしめるため一時的の犠牲を忍ぶも斷乎たる處置に出づべしとの空氣が醞釀されつゝあり、一方支那人側との取引は杜絶し日一日その影響が甚大になりつゝあり、この際局面打開のため一戰を希望するが如き空氣濃化し北支の形勢とともに上海は今や最後の竿頭に接近しつゝあるかの如き觀を呈してゐる

事件を極めて重視（本田海軍武官語る）

【上海十日同盟】本田海軍武官は大山事件につき十日午後二時左の談話を發表した

八月九日發生の大山事件は現下帝國官民の隠忍、事件不擴大に努めつゝある誠意を無視せる中國側の明かなる不法行爲にして中國側當局の平和維持に對する誠意なきことを顯示せるものなり、我が軍は事件を極めて重大視しこの蠻行を無意義ならしめざることを極めて強硬なる決意を有するも、中國當局の態度を靜觀しその善處を督促し以つて滿足なる解決に到達せんことを期しあり、この際在留同胞はその傳統的完全なる統制を維持し、我が官憲の善處に信頼し沈靜を持せんことを期待す

無殘な兩氏創痕

【上海十日同盟】上海陸戰隊午後一時發表＝大山中尉は全身に大小十八ヶ所の銃創、刀創を蒙つてゐる、第一發の右腹首貫銃創によつて車中にうつぶせになつたところを他の彈丸で後頭部を亂打され車外に引ずり出され死體を仰向けにして刀で頭部を突差し自腹膜門、心臓部に拳大の穴を明けるなど鬼畜と云へどもなし能はざる蠻行をなした上、中尉所持の軍刀、靴、腕時計、シースなどをもぎ取つた、また齋藤一等水兵は後頭部に貫通銃創の致命傷を受け即死せるを車外にひきずり出し、顔面より右頭部にかけ銃の臺尻で毆打、頭に左右腹部に貫通銃創を加へた上殺行を晦ますため死體をクリークで洗つた形跡あり、所持品は全部掠奪されてあり、保安隊使用彈丸はダムダム彈なりと云はれてゐる

汕頭の居留民に引揚げ勸告

【汕頭十日同盟】汕頭における支那側の排日態度は益々露骨化し前途憂慮すべきものがあるので、山崎領事は十日居留民に引揚げ勸告を行つたが、現在の事態よりすれば何時引揚げ命令を發するの餘儀なきに至るやも知れず、わが在留民は異常な關心を以て支那側の態度を監視しつゝある

發表

【上海十日同盟】午後二時特別陸戰隊發表＝大山中尉、齋藤一等水兵の死體に關する我が方の檢案書は本日午前十一時半（日本時間）市政府秘書長、市政府醫師孫旅芳は全部承認正式調印せり

寫眞説明 （上）七日北支より上海着の川越大使（南昌丸から降りた所）（中）去る一日軍官學校記念式に出席した蔣介石（南京）（下）南京で所、自ら操縦手に飛行成功し六日飛行機で上海に歸來、機上より降り立つた抗日の巨頭宋子文＝航空便

内鮮一體を示したので充分議會に報告

大野政務總監歸城談

臨時議會の政府委員として出席中であつた大野政務總監は十日午後三時四十分京城驛着列車で天谷總務局長を帶同、僅か廿五日と云ふ從來の記録を破つて非常時局を大急ぎで歸任した、驛頭本府各局課長軍部將星、民間有力者多數の出迎へを受け大和町の官邸に入つた、總監は元氣で語る

今回の議會は時局柄とはいひながら終始緊張した會議振りで寧ろ政府を督勵する有様であつた、朝鮮關係としては北支事變費と在支朝鮮人救濟援護費に國境警備費、産金獎勵費などが通過した、中でも朝鮮の産金は各方面で重大視してゐる、本年の補助は僅かであるが將來朝鮮の産金を擴大するには資金の融通が重大なことであると思ふ、

今次事變で朝鮮人の愛國熱の發露である獻金、歡送迎その他銃後的熱誠は内鮮一體を如實に示したのでこのことに就いては充分議會にも報告した處であるが、この意氣込によつては今後事變はどうなるか判らぬがこの意氣を見ては安心していゝと思ふ、明年度豫算には事變の影響を受けて金融は引締るのでこれを考慮に入れねばなるまいが大體に於て變るまい

鐵の問題殊に茂山鐵鑛問題に就いては貴院あたりでも相當突込んだ質問もあつたが、茂山鐵鑛も大體の形が着いた、産金問題で統一的大會社が出來るかどうか現在のものを擴張するかは未だ定つてゐない、現在の處では既設の會社を擴充することはどちらにしても必要なことだと思つてゐる、何分早く歸らねばならぬので朝から遲くまで飛び廻つて洋服など汗でビショぬれになつた

鮮銀の一億圓増資準備が出來たのでこれで半島の經濟状態が緩和されることになつた、今回の中央産業經濟會議はまあ頭つた程度のものであつたが、何分にも金さへ出せば何でも出來ると思つてゐるが、なかなかそうは行かぬ、人がゐない、幸ひ朝鮮では電氣方面の熟練工を養成することになつた、鮮滿産業經濟會議は豫定通りに運んでゐる、行けるかどうか今の處では判らない

その頃が豫算の編成時期だがなるべく行きたいとは思つてゐる、時局に際し必要を感じるので中央線を早急にやらねばならぬが、組織の問題ではなく線路そのもので、それに天候の問題だ、特別税は制令で出し全部一般會計に繰入れて北支事變に使はれる筈だ（寫眞は驛頭の大野政務總監）

藤村中佐赴任

本府御用掛から陸軍省人事局課員に榮轉した陸軍歩兵中佐藤村益藏氏は、家族同伴十日京城發〃のぞみ〃で赴任した、驛頭には小磯軍司令官、久納軍參謀長、二宮鎮務、大竹内務、鹽原學務各局長始め課長その他多數の見送りがあつた

宋哲元河間へ

【天津十日同盟】冀察委員長及び第二十九軍々長の職を退いた宋哲元は九日保定より更に河間に落ちのびた

大山中尉等射殺事件

死亡保安隊員は同隊の彈丸命中と判明

支那の不法實證さる

正式實地檢證の結果

【上海十日赤星特派員發】十日朝工部局を中心に日支官憲立會ひの下に開始された九日の大山中尉事件の正式實地檢證の結果、支那側の不法行爲によることが實證され、且つ保安隊員一名の死亡は保安隊側の彈丸に當つたためである事實まで判明するに至つた

停戰協定委員會を招集

【上海十日赤星特派員發】大山中尉事件に關し、上海領事團首席佛總領事ボーデ氏は十日、本事件を以て▲停戰協定の精神に背馳すること▲エキステンション道路に於ける事件なる故、外人方面にも脅威を與へる等の見地より、停戰協定確保のため停戰協定委員會招集に決した

保安隊交代命令を發す

【上海九日赤星特派員發】上海方面は停戰協定區域内の支那保安隊の增強、防禦施設の強化、市民の避難等で不安刻々加はり、形勢益々緊迫して來たが上海市長兪鴻鈞は警備司令、保安隊司令、公安局各當局と協議の上南京政府に請訓の結果、停戰協定區域内最前線の保安隊に交代命令を發した、然し交代部隊は便衣で殘留または租界方面に避出せる模様で、且つ後方兵力は却つて增大されつゝあり、保安隊の交代命令は結局停戰協定委員會に對するカモフラージュに過ぎず、事端發生の際その責任を日本に轉嫁する底意とみられる

支那側の主張は全くの虚構！

【東京電話】十日午後三時二十分海軍省副官談―上海陸戰隊の調査によれば事件當時大山中尉は拳銃（官用、私用とも）を携行しあらず、又齋藤水兵は拳銃を携行しあること明かなるも肩にかけたるまゝ運轉しつゝありたりと認められるを以て、支那側が我方より保安隊或は警察官を射撃しつゝ突進せることを以て事件の發端なりと主張して居ることは虚構なると疑ひなし

【上海十日同盟】陸戰隊司令部午後二時發表―支那側は大山中尉、齋藤一等水兵より發砲せり、又保安隊員一名射殺せられ且つ飛行場に侵入せんとしたるによりこれを誰何せる等と稱しをれるも

一、大山中尉は調査の結果拳銃を所持しをらず

一、齋藤一等水兵は拳銃を所持しをりたるも自動車運轉中なるため發砲全く不可能なり

一、事件發生直後沖野武官が現場に赴きたる際保安隊員の死體なく、後より運び來れること明瞭なり

一、事件發生現場は飛行場を去る三百米の地點にして飛行場に赴く意思全くなし等の事實より見て支那側の主張は全く虚構に他ならず、のみならず市政府首腦部は死體の引渡し遷延策をはかり、我が方の審かなる檢視を拒まんとせる歴然たる事實あり

支那銀行危險 救濟に乘出す

【上海十日同盟】上海の金融情勢は益々急迫し各支那銀行預金は大部分引出され何れも危險に瀕しつゝあるので、國民政府はこれが救濟に乘出すこととなり十日朝中央銀行に中央、中國、交通、農民の四銀行の首腦者參集緊急會議を開き次の金融救濟法を決定した

一、上記四銀行は民間銀行の要請により前日附のキャッシュ・オーダーを振出しこれが割引に應ずる

二、綿糸布のデリバリー・オーダーには市價の八掛の貸出を行ふ

三、公債に對し公定値段の九掛の貸出を行ふ

四、土地證券に對する融資方法は追つて決定する

支那航空機用ガソリン購入

【ロスアンゼルス九日同盟】ロスアンゼルスのハースト系エグミナー紙は九日の紙上に支那が抗日のためアメリカで航空機用ガソリンを大量に購入してゐるとセンセイショナルな記事を掲げ左の如く報道してゐる

支那政府は當地業者との間に航空機用ガソリン約二千萬ガロン購入契約を結んだ、右契約は從來かつて見ざる記録的大量契約で最近の便船で上海へ向け積出される筈である

但しロスアンゼルス石油業者は右報道につき一切言明を避けてゐる

現地と併行し中央とも交渉

【上海十日同盟】大山事件は正服の我が出先將校に對する迫害事件で、皇軍に對する重大侮辱として支那側の出様如何によつては極めて重大問題化する恐れが多分にあるので、我方は市政府、淞滬警備司令官を相手に地方的交渉を行ふ一方、これと併行的に中央政府にも嚴重なる交渉を開始する豫定と云はれる、而して本事件は

一、租界の交通を支那側軍令行動によつて妨害してゐる事實

一、支那側の停戰協定違反

一、エキステンション路上に起りたる事件

等より見て支那側を相手とするほかに

一、停戰協定委員會

一、工部局

一、領事團の關係

が問題ともなり我方領事館當局は慎重な態度を持してゐる

佛支新借款 四億法成立

【パリ九日同盟】國民政府財政部長孔祥熙は五日パリに到着以來フランス政府當局並にパリ銀行團に對し對支經濟援助を懇請連日折衝を續けてゐたが、九日午後に至り遂にフランス銀行團との間に特殊クレヂット設定契約に調印した旨發表した、新クレヂット契約は「支那の在外資金元資を援助するため」といふのみで金額及び擔保銀行の名前など具體的内容は一切發表されない、UP通信社パリ支局の探知する所によればクレヂット總額は四億法で右金額は國民政府の在外資金としてパリに預金し必要に應じて引出すといふことになるものと見られてゐる、孔財政部長は右契約調印を了し九日パリ出發ベルリンに向つた

一日米穀現在高

【東京電話】農林省第一次發表…八月一日現在米穀現在高十五地方の分左の如し（單位石）内地米六、〇七三、〇四三、鮮米一三、三六五、台灣米三三、〇七四、外國米一、〇三一、計六、一二〇、五一三、前年同期比較增五一二、八二九

檢視書に署名

死後更に刀傷を加ふ 支那兵の飽なき殘虐

【上海十日同盟】大山中尉、齋藤一等水兵の檢視は十日午前十時より陸戰隊病院において市政府の醫師團、齋藤陸戰隊長立會の下に開始された結果、兩名共我が方作成の檢視書に署名を了し同十時四十分檢視を終了した、尚これに立會つた陸戰隊軍醫の言によれば兩名共致命傷は唯一箇、顔面貫通銃創で其他全身（主に顔と腹）に十數箇の小銃彈を受けて居り、大山中尉の如きは顔面骨を半切する刀傷を受けてゐる、これは何れも死後の加害と判斷せられ、例のことながら支那兵のあくなき殘虐性には立會者一同の目をそむけさせた

王子製紙に報告を命ず

【東京電話】商工省では最近新聞用紙の品不足により騰貴したのでこれが調査監督の要を認め、この際製紙界を獨占する王子製紙に對し重要産業法第四條の規定により新聞用紙パルプの每月製産高、輸移出高、供給契約内容につき報告を命じ、一方製紙原料の需給調節を期する上から利潤追及のため外國に輸出するが如きことなき様嚴重監督の方針である、必要ある場合は檢査を行ひ又報告内容を一般に公表することも考慮してゐる

事變特別税 外地でも順應

【東京電話】政府は北支事變費の一部に充てるため北支事變特別税、臨時に租税を設けることになつたので朝鮮、台灣、樺太の各外地においても之に順應して内地同様所得税、臨時利得税の附加税増徴をなすと同時に株式配當及び公社債利子の一部に一定物品に對し特別税を課することになり、十日の閣議において有關の制令案、勅令案及び勅令案を決定十二日公布することになつた、その内容は全く内地と同様であるが唯朝鮮には從來個人の臨時利得税が施行されてゐないので、この項のみは削除されることになつた、又南洋群島においては利益配當税の増徴されるに伴ひ、租税負擔の均衡を圖るため南洋群島に本店を有する邦人より資本の配當を受けるものに對しては臨時課税するに決定、南洋群島臨時増税令が同じく十二日公布されることになつた

閣議決定事項【東京電話】

一、朝鮮總督府裁判所職員定員令中改正の件

一、制令案

朝鮮北支事變特別税令制定の件

人

◇岡田兼雄氏（鐵路局總務主任）新任挨拶のため十日本社來訪

東西南北

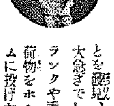

京城高工教授の市村定氏は所用があつて内地へ行くため、十日やつと開通した京城驛發〃のぞみ〃二等車に乘り込み▲夫人、令孃に見送られいざ發車と云ふトタンに▲切符と財布をスリに抜き取られたことを發見、大急ぎでトランクや手荷物をホームに投げおろし▲旅行を諦め、自宅へ廻れ右！京城驛でも恐縮し、警官と協力して犯人搜査に努めたが▲スリ犯人は〃のぞみ〃以上の超スピードで行方をくらました（寫眞は御難に遭つた市村教授）

酷暑の候

海に 山に 家庭に

暑さで弱つた身體の隙を惡疫病菌が狙つてゐます。油斷なく酷暑征服惡疫豫防に定評ある寶丹を朝に夕に御活用下さい。

消化・殺菌・救急の三大特長を持つキヽメ本位懐中藥

寶丹は一時的の清涼劑と異つて常用すればよく暑熱を克服元氣倍加し獨特の殺菌力は豫防藥として定評があり且外傷に用ひても卓効ある眞の護身藥です。

定價 二十錢 三十錢 五十錢 一圓

○全國各藥店にあり

寶丹

東京・大阪 守田治兵衛

一歩進んだ皮膚病藥

皮膚病

ヒンター

田虫・水虫・いんきん・あせも・濕疹・とびひ―

痛い・痒い・醜い皮膚病に今スグヒンターを御試し下さい。

ヒンターは揮發し易い水劑と異つてクリーム状殺菌劑で持續的で且刺戟なくヨク皮膚深部に浸透して心地よく皮膚病の惱みを解消いたします。

定價 二十錢 五十錢 一圓

○各藥店にあり

東京・大阪 寶丹本舗 守田治兵衛

社說

國民の忍耐

北支事變勃發以來、内地外地の全國民が一齊に蹶起して一大愛國運動を捲起してゐる事は吾等の頗る意を強くする所であるが、就中半島人が未曾有の熱情を示し、内地のそれに比して何等の相違なきまでに昂揚されてゐる事は、内鮮一體を理想とする統治の大局に鑑み誠も滿足すべき現象と言はねばならぬ。併しながら時局の前途を想察する時、この熱情に對し吾等は更に徹底の希望と批判を讃せざるを得ない。就中、その最大の註文は、愛國心の恒久化と、時艱に對する忍耐である。

熱し易く醒め易しと言はれるのは由來我國民の一大缺點である。勿論、これがため積水の一時に決する如き一大威力を發揮する事もあり得るが、久しきに及べば熱情忽ち冷却、中途にして挫折するは、何としても我民族の最大缺陷と言ひ得る。小は個人の娯樂、事業等より大は國家の大策に至る迄、實例枚擧に遑なく、比々みな然りと言ふ程である。半島人はこの内地人の缺點にさらに輪を掛けたる程、短氣、性急で忍耐心に乏しいと言はねばならぬ。勿論半島人中にも刻苦勉勵、艱に耐へ難きに忍ぶ、眞の勇者なしとはしないが、全般として見る時忍耐心に乏しく、熱し易く醒め易きは内地人以上である。内鮮もと同根の民族であつて見れば、その長所も缺點も自ら揆を一にするは當然であるが、時局の前途を想ふ時、内鮮共に、この共通の缺陷に向つて深く省る所あるべきである。

日支の武力的大衝突は、今日となつては最早避け得られぬ。而も局面は我が武力的勝利をもつて決して解決するものではない。支那一國を相手として見ても、保定を抜き、鄭州、徐州の線を奪ひ、進んで南京上海を陥れたとて何ら安定するものではない。例へ支那全土を我馬蹄の下に屈伏し得たりとしても、支那民衆より排日思想を根絶し得ぬ限り、時局の段落はない。況んや英、蘇兩國初め、列國の複雜なる關係を考慮に加へ來れば、我が戈を收め、東亞の明朗を期待する日は果して何の日なるかを知らず、正にこれ孤舟狂瀾に棹す状態と言はねばならぬ。これを乘切るがためには百折不撓、艱を加ふる毎に、更にその勇氣をも加ふる忍耐と、大勇猛心を振起せねばならぬ。

吾等は我が國力と、國民の愛國的團結に絶對無上の自信を有する。戰局にも經濟にも何等の不安はない。併しながら時局の複雜性と共に恒久性を省る時、我國民の忍耐心には一抹の杞憂禁じ難きものがある。率直に言へば、支那をして今日の如く増長せしめ、遂に武力發動の已むなきに至らしめたのも、一は過去に於て我國民が忍耐心を缺ぎ、事件發生毎に興奮しても久しからずして冷淡となり、有耶無耶の中に忘却する弊を繰返したがためである。東亞百年の和平を確立するがためには、一年二年は勿論、五年十年の長期に亙る抗爭吾辭をも笑つて耐へ得る忍耐がなくてはならぬ。『憂き事の尚この上に積れかし、力試さん』大和男の子の大勇猛心こそ、時局が國民に求むる第一の註文である。

上海方面緊迫す

寫眞說明

(上)我が戰隊、堂々と○○の○○附近を警備す(中)待機せる○○の我が陸戰隊の勇士(下)南昌にて戰備を整へつゝある支那中央軍の小癪な飛行隊=福岡より京城へ空輸=

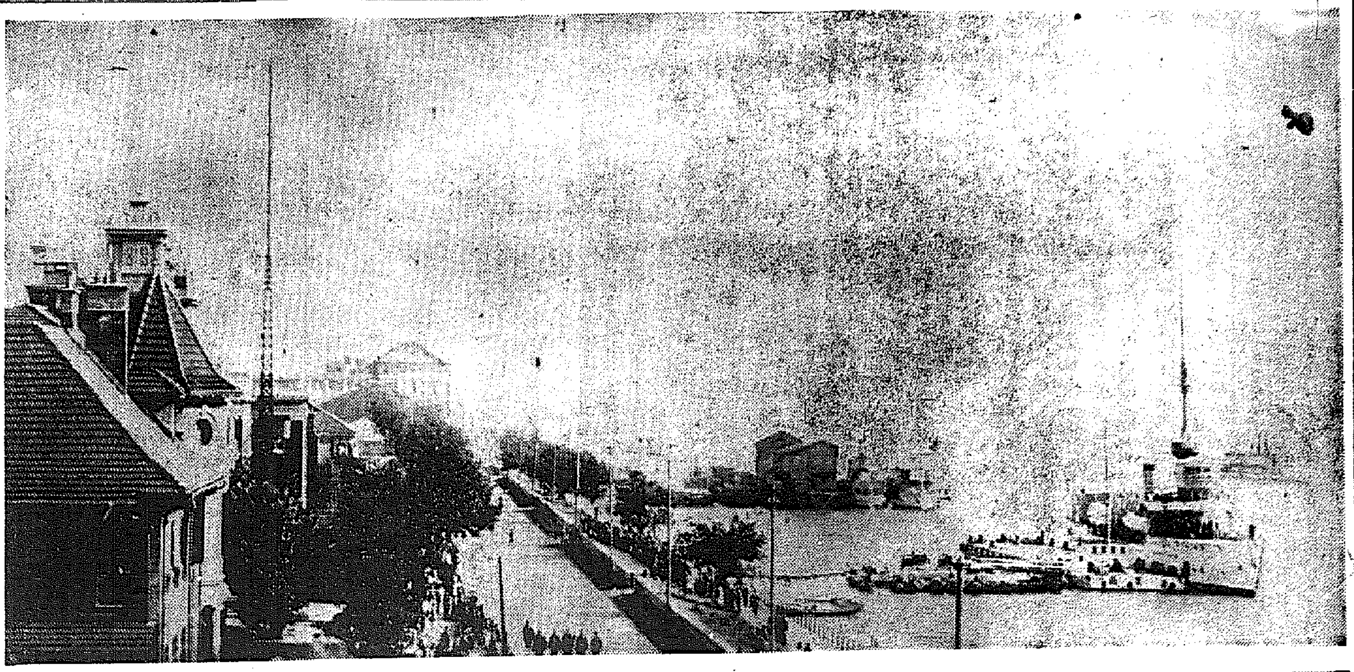

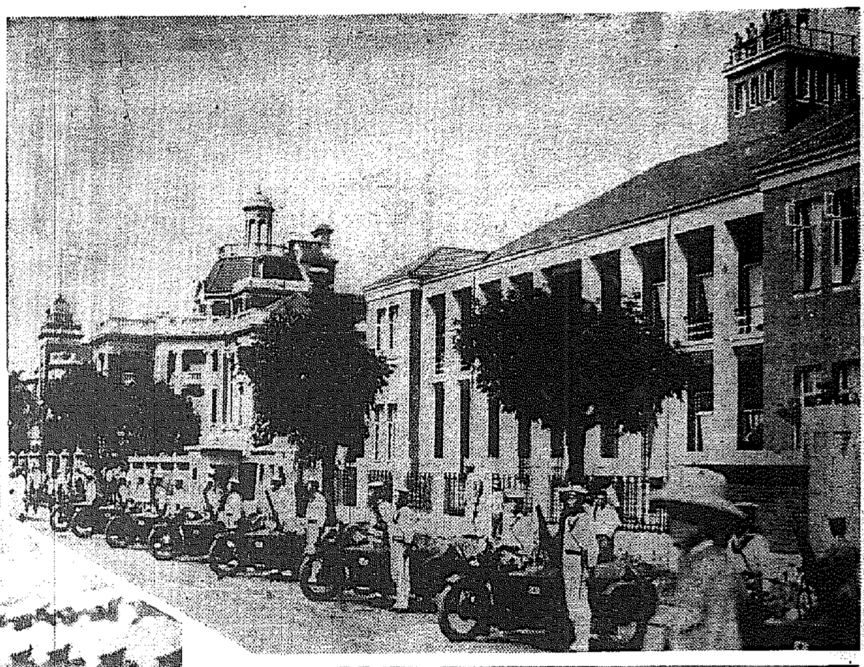

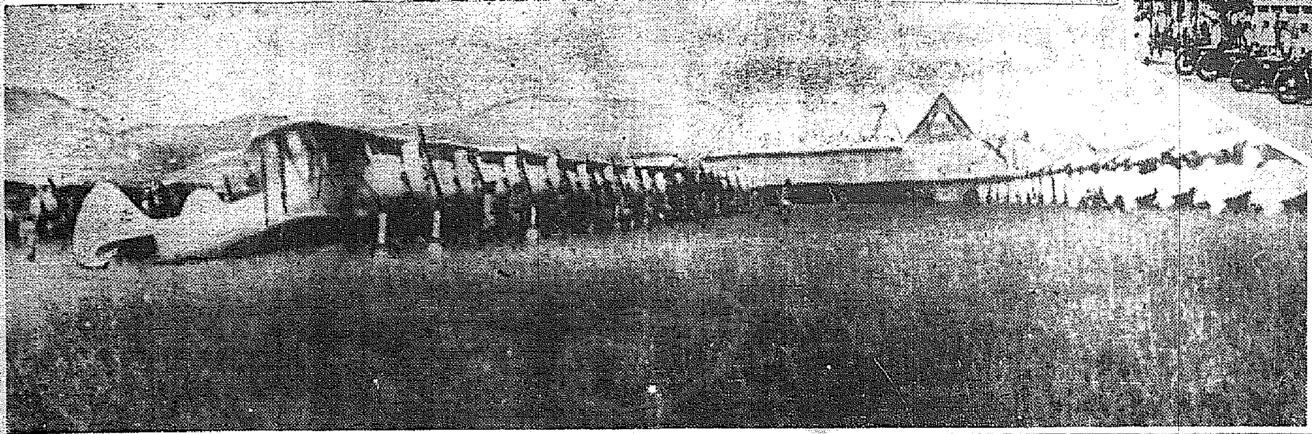

夕刊後の市況

仁川穀物出入(九日)

回着玄米六、六六三六叺大豆四八四叺粟三五一八石小麥三、五二九叺回着再檢大豆七七二叺移出白米一五〇〇袋大豆五三二叺

實物後場 日産新五三圓三〇 東海パルプ一九圓五〇 全羅鑛業一六圓 丁東亞煙草新五三圓八

◇—大阪短期引跡氣配

大新	七五、五〇	一〇高
新鐘	二四三、〇〇	一〇高
日産	七〇、六〇	四〇高
新東	一三六、五〇	二〇高

◇—横濱生絲後場引

當 八〇八、〇先 七八三、〇

◇—福井人絹後場引

當 六〇、六〇先 六三、五〇

仁川期米本玉

當 賣 買 / 中 賣 買

[illegible]

貯銀預積金高 貯銀七月末現在預金高合計は五千六百七十八萬八千圓で内譯は次の通り(單位千圓)

普通	六、九〇八
特約	八、七四四
据置	六、六八四
殖積	三三、三一八
定期	一、六五四
別段	四七八
合計	五六、七八六

南鮮合同電氣 一時資金借入

南鮮合同電氣では發電所其他事業擴張資金調達のため社債發行を目論見、起債界の情況を靜觀中の處今回殖銀より年四分三厘の利率で五百萬圓借入れる事になつた

移出小包稅額

全鮮郵便局所取扱ひ最近一ヶ月間の内地宛小包郵便物の移出申告數は七千七百三十一個、之が審査の結果無稅品四千百四十九個、發稅品二千四百五十一個、有稅品一千百三十一個で其の稅額は一千百十四圓五十二錢である

京城手形交換

京城組銀二日より七日までの第六週手形交換高は枚數一萬七千九百九十六枚交換金額二千百四十二萬五百三十一圓交換差額四百二十一萬九千二百八十六圓で前週に比し枚數百六十一枚減交換金額百八十八萬九千二百七十七圓增となつた

本社寄託金(八月十日取扱)

朝鮮防空器材獻金

金三百圓 京城府苑西町二九 金在洙氏

金二百圓 京城府若草町二ノ三〇三 才岡惠氏

金一百圓 京城府南大門通二ノ一 辰巳礦油會社

金二十圓 仁川府花町一丁目五 森正次氏

金十圓 黄海道甕津郡木寸里倉村里 倉村簡易學校

金九圓五十一錢 京城府西大門町一ノ二二ノ四 趙炳淑さん

金五圓 京城府若草町朝鮮ホテル内朝鮮アマチュア、ムービー研究會

金五圓 忠南扶餘郡窺岩面窺岩里自動車會社運轉手 崔龍奎氏

金四圓 忠南扶餘郡窺岩面窺岩里自動車會社運轉手 太元童氏

金四圓 忠南扶餘郡窺岩面窺岩里 佐久間商店員四名

金三圓 忠南扶餘郡窺岩面窺岩里自動車會社運轉手 徐昌敦氏

金三圓 忠南扶餘郡窺岩面窺岩里忠南自動車會社 運轉手見習二名

日計金六百六十三圓五十一錢也

累計金一萬八千六百四十二圓三十九錢也

皇軍慰問

金六百三十圓 京城府古市町一四ノ三 朝鮮鐵道本社在勤員一同

金二百圓 京城府苑西町二九 金在洙氏

金一百圓 京城府旭町二ノ三五 斜森督子さん

金二十圓 仁川府花町一丁目五 森正次氏

金十圓 京城府青葉町一ノ七七 飯田喜久枝さん

金五圓 京城府若草町朝鮮ホテル内朝鮮アマチュア、ムービー研究會

日計金九百六十五圓也

累計金二萬二千六百四圓四十九錢也

總計金四萬一千二百四十六圓八十八錢也

獻金百圓を持つて本社を訪れた旭町二ノ三五斜森督子さん(右)と慰問獻金の寄贈者一年趙炳淑さん(左)

係より 地方よりの御送金は京城府太平通一丁目京城日報社獻金係へ(振替口座京城三〇〇番)御拂込下さい。振替用紙には皇軍慰問資金か又は朝鮮防空器材獻金かを明記願ひます

近視は女兒に多い！

兩親は細心の注意を

學童に近視が多い！それは既に識者間の問題になつて居りますが最近市教育局の調査では都下小學兒童中近視は男兒廿三％女兒二十七％の多きに達し、國民保健上由々しき事實とされて居ります。

目の不健康が知性の發達、身心の發育に著るしい惡影響を及ぼす事實に鑑み、御家庭に於ても之が適切な處置として、不斷の健眼工作、例へば眼科藥スマイルの如き優秀なる眼の保健劑を常用せしめ、眼の疲勞、僅かの眼の障碍も遅滯なく手當し、進んで眼の健康を確保せしめることが肝要であります。

近視のみでなく學校生活は結膜炎やトラホームに感染し易いものです！而も眼疾は直に腦力に影響し成績低下を招きます

從つて幼弱な學童には努めて眼の衞生に注意させ、外出、登校の前後には習慣的に眼科藥スマイルを點眼させるやう導いてやることが必要です。スマイルは眼科藥として優れた作用があり、シマズ、痛まず快よく眼内に浸透して、炎症、充血を去り、病菌を殺し、眼疾の治療と豫防に奏効します。又常用すれば視力を明快にし、眼の疲勞を醫やすと共に眼の健康を增進して、勉學の能率を向上せしめます。結膜炎やトラホームの治療にも極めて有効です。

醫學博士 中村榮一先生
醫學博士 仁藤隆作先生
推奬

—快適なる眼科治療劑—

スマイル

(定價) 二十五錢・四十五錢・藥店百貨店藥品部にあり

總代理店 株式會社 玉置商店 東京—大阪

S—B—

貴金屬、寫眞機、蓄音機 二割宛騰ります

結局買ふ人の負擔になります 今度の特別税法です

今度の北支事變で、政府は特別に税法案を設けて、事變の費用に充てることになりましたが、そのうちでも最も大衆に影響あるのは

物品特別税です

このため指環、時計をはじめ貴金屬や眞珠などの寶石類を用ひた製品、鼈甲製品、珊瑚製品、寫眞機、同フイルム、蓄音機、レコードなどは一齊に二割の課税をされることゝなりました。かうした國家非常時に寶石類や貴金屬類で作つた品物を買ひ得るのは特に裕福のある者といふ政府の見解からで、當然なことゝいへませう

以上の諸製品は、物品特別税を課せられる第一種に屬し、小賣店から一般の消費者が買ひ求めるとき、從來たとへば百圓で買へたものが、百二十圓出さねば買へないことになつたのです、つまりそのうちの廿圓は消費者が、直接國家に税金として納めることになつてゐるわけです

それでは皆さんが手元に持つてゐられる寶石や指環や時計などが今迄十圓で貴金屬店で買ひとつて呉れたから、今度

二割の特別課税

があるから、貴金屬店が賣るときは二割を加算するのだから是非買ひとつて戴きたいといつても、それは難かしいかも知れません。なぜなら、貴金屬商がそれだけの値段で買つても、果して一般の人がこのやうな時期にその値で買つて呉れるかどうかは疑問だからです。

貴金屬商は、五十圓で買つたとすれば、最低の値段で賣つたとしても百八圓以上で賣らなければならぬことになつたからです。何しろそのうち十八圓は政府に税金として納めなければならないからです。

次に第二種としては

一、寫眞機、寫眞用伸機、映寫機同部分品及び附屬品

二、寫眞用乾板、フイルム及感光紙

三、蓄音器及同部分品

四、蓄音器用レコード

五、無線受信機同部分品

が擧げられてゐます。この第二種の製品は、製造業者に課税されるので、たとへば一枚一圓五十錢だつたレコードは、製造業者が問屋に税金二割をふくんだ値段でおろされるため、第一種とは税金のかゝる筋道は違つても結局買ふ者即ち消費者の

直接の負擔にな

ることは少しも變りがないことになつたのです。かうした事變の臨趣味や娛樂に用ひる以上の品々は必要缺くべからざる日用品からははつきりと今回區別されたわけなのです

なほかうした課税額は一箇年でどれ位になるかといひますとその見込を大藏省では七千九百九十八萬七千四百圓といふ莫大な額に見てをり、この內譯を示しますと

第一種——內地品消費額三千五百三十六萬三千圓

輸入品消費額七百三十三萬七千圓

第一種——內地品同上四千六百三萬五千圓

輸入品同一千六百八十二萬二千圓

となり、これが非常時の國家財政を賄ふ一助となるわけです

藏ひ忘れのお古を復活させませう

こんな趣向は如何

廢物利用といふにはあまりにも勿體ない、といつて徒らに簞笥の奥に藏つておくのも——無駄物を生かしていただきたいものでございます

◇

地味なものならそのまゝで、或は無地に染めて貴女の豐かな構想のまゝを大膽に圖案して下さい

◇

寫眞のは黑の鶏縮緬、絵の綸組のゆるやかなる曲線を現した典雅な模様をロマンテイツクスで描いての素晴らしい訪問着ではありませんか

◇

先づハトロン紙を自分の着物の寸法に合せて裁ち、接ぎ合せて下圖を描き、再度の切離し（後身頃前身頃）の上にカーボン紙をのせ型紙を置き、線を寫し取るのです

◇

新時代の模様方には家事のひまひまに、これを利用されて、もつと

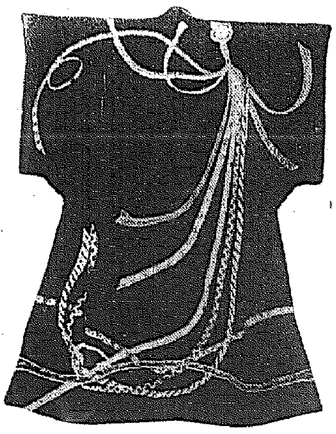

㊟㊡ 愛妻へ詩で遺言

離縁狀の事を三下り半とか云ひますが妻への遺言は五下りになるやうです

テキサスのフオート・ウオースでの話——此度のダガリユ・エー・ニューソムと云ふ男はこの世を去るに際し最愛の妻に五下りの詩を遺しました、曰く

親愛なる私の妻よ

地球上の私の物は總べて貴郎に與へる

それを自由に何の束縛も無く費せ

是れが私の相續者への贈物

あゝ私は一人淋しく死んで行く

こうなるといくらアチラの御婦人でも御亭主は一寸諦めることでせう

お母さまへ注意

夏の離乳は赤ちやんを弱くする 秋まではそのまゝに

▽△丁度八、九ヶ月から御誕生前の赤ちやんはそろ〳〵離乳の準備をしなければなりませんが、然しこの暑さに赤ちやんの食物を變へることは色々の點で健康を害しますから、涼しい秋の十月頃までは延期すべきです

×

▽△それは大人でも同じことで、暑い時はどうも身體の調子が狂ひ易く、食慾が減つて嗜好が變り、すぐ下痢を起したりします、夏は紫外線とか强烈の刺戟が激しいので、誰でも疲勞してゐる上に、消化器系統のはたらきが鈍るので食物の消化が非常に惡く、殊に脂肪分に富むものが惡いのです

▽△かうした理由で體力的に弱つてゐるところへ、鹽分は水や清涼飲料水氷類などをむやみに攝るため一層弱ります、これらは夏まけの原因で秋になれば癒ることが多いのですが、身體の抵抗力の弱い人はそれが習慣になつて絶對的に弱くなる人があります

▽△赤ちやんの場合はそれが一層著しく、今まで母乳と牛乳だけで來たものが、身體の弱つてゐる時に他の固形物を與へると云ふことはたとへ極めて少量でも消化が困難です、そのために猛烈な消化不良、疫痢、赤痢に罹り易く、今まで丸々と太つてゐた赤ちやんも非常に弱くなつてしまひます、秋になつて身體の調子がよく食慾の增進して來た頃に離乳を開始するのが一番よろしい

赤ちやんとアセモ

入浴が唯一の皮膚豫防法

夏のあせもは皮膚の弱い赤ちやんにつきものです、今頃は汗が充分乾ききらないため、あせもになりますから、お母様方は汗を取るやうな作用——例へばさらしのやうなもので作つた肌着をちよい〳〵取り換へてやつたり、又、汗腺に汗がたまらないやうに入浴させてやらねばなりません

×

入浴は新陳代謝を活潑にするので適度に運動したと同じ結果になりますから、眠りもよく取れるし、體育上から言つても申分のないことです、殊にこれからは正午頃一回盥に湯を汲み入れて、夕方にもう一回入浴させてやるといふやうに手まめに湯をつかはせることが必要です

入浴をすませたら、乾いたタオルで充分水氣を拭き取つて、あごや耳の裏や腋の下や股部にシツカロールを十分にふつて水氣を取つてしまふことです

家庭

お子様向き トマトの卵子燒

出盛りの新鮮なトマトを卵子燒に應用したお子様向きのお菜です

トマト一個を熱湯に一寸浸してから手で皮をむき、種を除いて二分角位の小ささに刻んでおきます

卵二個を割つてよくまぜ合せトマトを加へて鹽と砂糖少々胡椒で輕く味をつけ、フライパンにバタかラードを溶かして卵燒を二人前拵へます、皿に受けてパセリを添へて出します

外出前後に蒸しタオル

是非お使ひ下さい

◎◎眞夏の朝晩に入浴しましても、寢てゐる中に汗をかき、流します、ですから朝でのまゝに外出着をつけたりしますと氣持も惡く又汚れも早いのですから外出の前に蒸タオルを使用、上半身を拭き、アストリンゼント・ローションを脫脂綿につけるか、或は冷水で絞つたタオルで押へてから腋の下、お乳の下、腿尾、背中等の汗の多く出る部分にタオルム・パウダーをたゝきます、勿論上半身全部におつけになつても結構です

◎◎この様にしますと身體の汚れもとれ、汗の出方も少く、さつぱりと一日中が暑さ、汗から逃れる事が出來ます、一寸考へる時、暑い時に暑いものを使ふといふ事は餘計暑さを増すやうですが反對の結果で、水で拭くと後では汗る如くにです、歸宅後にしましても——水よりもお湯の方がよろしく、顏は蒸タオルで輕く拭ひ後アストリンゼント・ローションを含ませた脫脂綿で押へた後の化粧法は汗の出も少く白粉も落着きます

＝牛山喜久子女史＝

教育代表に結婚式の實演

『世界の人の眼』にニツポン結婚式を見せて貰はうと愛國婦人會主催で八日夜八時上野精養軒に世界教育代表を招き結婚式の實演を見せた（寫眞はその實演）

一流 爭覇戰譜

平手 ○四段 島村增喜

先 ●四段 奧野基芳

圖は○四七馬迄の局面

「持駒」○島村氏 金銀歩

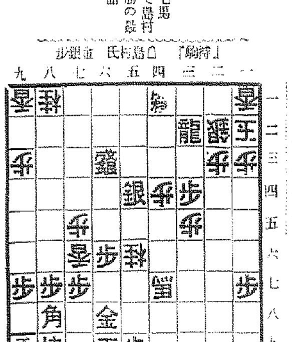

「持駒」●奧野氏 飛金金歩四

○四七馬迄にて島村四段勝の終局面

（持時間各七時間） 累計 ○島村氏 五時間四十七分 ●奧野氏 五時間四十五分

戰跡の回顧 最近に於ける熱戰 先手の敗因は七二飛

六段 飯塚勘一郎

本局は兩棋士共力戰を得意とし、粘り强い腕を持つてゐるから、私は必ず面白い局面を現出してくれるに違ひないと、內心期待を以て觀戰を續けたが果して豫想は的中し、双方虚々たる相顧り振りを見せてくれたのは、まことに頼ましい次第であつた。只奧野氏が敵の六四銀に對し、六六歩は棋風の然らしめる處とは云へ、稍々守勢に傾いて、先手としての徳を一時的には消滅さす傾向があるので、此處は四六銀と出て對抗し度い處であつた。後手が七五歩と打ち、七七金と引かせ、五五歩以下、三三桂と跳ね、五四飛と更に中央突破の作戰に出たのは、まことは面白い趣向で、三五歩と打ち、五五角と捌いた邊りは、讀者に興味と實益の二つを提供して、充分の滿足を與へた事と思ふ。只先手四五銀の時、直接の四六角で後手一旦二四飛と振り二五歩、同飛、二六歩、四六角、二五歩、五七歩と打てば、自玉に危險た順を生じなかつた筈であるが、四六角と急いだ爲め、五四銀と進出されそこに大きな危險が胚胎した、先手が能く敵の猛襲を堪えて、局面に善處し、逆襲に轉じた邊りは、流石に『腕の奧野』としても面目を害漲させるものがあつたが、惜哉た勝負處に於て、七二飛の輕率を演じた爲め、遂に此の一手の差が大きく勝敗に影響を及ぼして、敵に名を成さしめるに到つた、同最後に於ても、既に解說した如く四一成桂で六二龍と引けば戰ふ餘地はあつたと思はれたに、これを逸して敵に一二玉と逃され、手負けの局面を招いたのは、返す〴〵も殘念であつた。双方一二の過失はあつたが、總體的によい面白い一局であつた。讀者も鑑か興深かつかであらうと思はれる

下痢にトモサン

夏の下痢は危險です！

夏は些細の原因でも兎角、下痢便を生じ、一ケ月に數日しかないと言ふ人が、よくあります。

斯ふした慢性的の下痢便が續く間は、當然、消化榮養の作用は滿足に行はれず、大人も小兒も次第に全身的に衰弱し、いつ傳染病に襲はれるかも知れず、全く危險です。

…★…

此の慢性下痢便の治療法は頗る困難とされてゐますが、しかし最近では新胃腸藥トモサンの强力殺菌作用が認識を高め、各方面で賞用されてゐます。

トモサンの吸着殺菌作用とは、胃腸內の毒素と腐敗醱酵物を其の藥分に吸着して大便中に排出し同時に腸內の有害細菌を殺菌し、胃腸內を清掃して、下痢便を健康便に導くのが特長です。

…★…

下痢便が健康便となつた時の爽快さは、其人のみの知る所です。

腸カタル其他が原因で、たえず下痢便に惱む人は、トモサン獨特の吸着殺菌作用で、一刻も早く治療なさる事を、お奬めします。

特に夏季は一層その必要がある事を力說致します。

本劑は吸着殺菌作用強きも、何等副作用なければ、大人は勿論、小兒にも安心して服用せしむるを得。

服み易く！ 價格低廉！

大錠入 九〇錠入（十日量）七〇錢 百錠入（一ケ月量）一圓五〇錢 八〇〇錠入（徳用）壹圓七〇錢

各地の藥店及びデパートにあり。若し品切れの時は直接販賣元へ御注文を乞ふ。代金引換にても即時發送す。

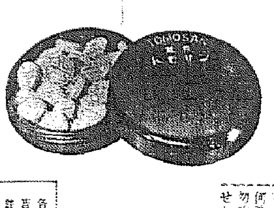

東京市日本橋區本町三ノ一 發賣元 友田合資會社 電話日本橋（24）三〇、三六一、七三〇 振替口座・東京・一九八

トモサン說明書進呈

T.752

京城婦人病院

顧問ドクトル 工藤武城

院長醫學士 松本秦治

京城府北米倉町九四番地

電本局二八三五・三八九三

イカリソース

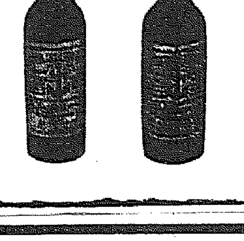

日本一の産額

日本一の信用

日本一の品質

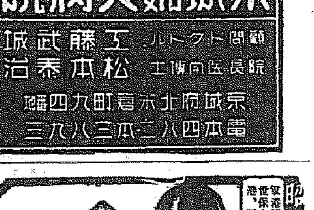

昭和の常識 要港要塞地帶は横須賀呉佐世保大湊舞鶴馬公旅順鎭海の七港、要塞地帶は全國に二十

齒槽膿漏、齒イタ、齒ウズキ等を豫防する

爽快な仁丹齒磨

仁丹と同樣時局袋にも大歡迎

全國で一個又は二個に大當り券入 銀粒仁丹付大サービスの上更に卅錢分の外函外袋でダライダー缺納と純銀容器進呈の大懸賞中

粉・煉・半煉

仁丹齒磨

やわらかくて、變かも知れません。

これ迄の硬いバニシングをお使の方は。お慣れになるまでは。

しかし、これが本當のバニシングです。

世界的發明といつていいと思ふ。

これ迄のクリームの半分量で使つて下さい。のびるから。

パピリオクレーム

A一般用（男小供も） B荒れ性用 各60錢 Cファンデーション化粧下 80錢・伊東化學研究所 デパート有名店ニ有・東京麻布本村町

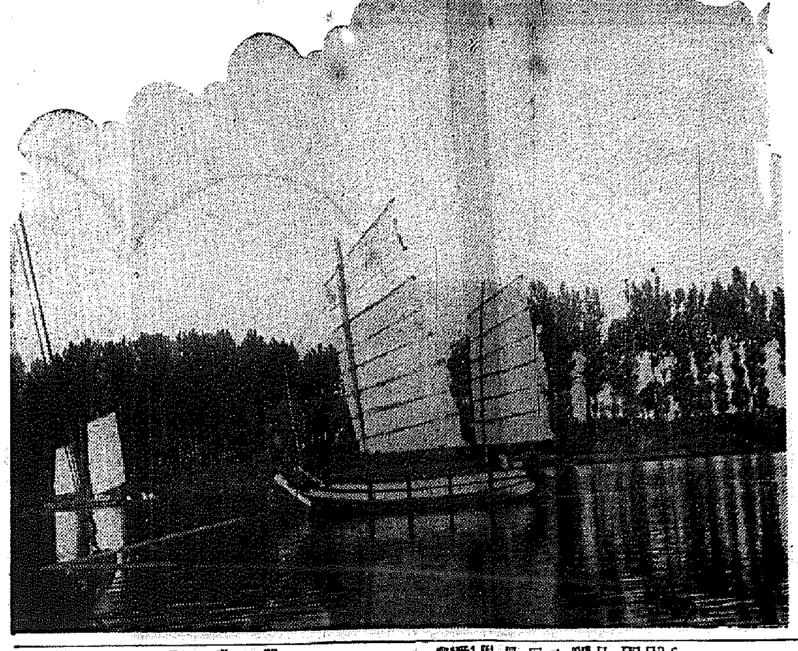

涼風を孕んで 大同江風景

慶北特産の輸送
特に三種類の製品に對して 制限を撤廢の福音

【大邱】慶北特産品、特にこれから出回らんとする諸種の產業生產品は今回の鐵道輸送制限によつて甚大な支障を來すことを憂慮し五日これが善後策を商工會議所で考究したが最も打撃を蒙るものはトマト、生繭、莞草製品でこの三種については其の後粘り强く當局に陳情要望した甲斐があり五日附で右三特産品は從來通り制限を受けず輸送することが出來る旨商工會議所へ鐵道局から通知があつた

忠州醫院 大繁昌 醫員手不足

【淸州】本年三月上旬に華々しく開院した道立醫院忠州分院は地元をはじめ堤川、丹陽等遠隔地方に惠まれてゐない地方民の多年要望の的であつたゞけに開院以來大繁昌を續け最近の如きは入院患者が三十名を算し定員の二十名を十名も突破する盛況、醫院收入も一日五十五圓の豫定が百圓にも上つてゐるといふ有様で遂に殺到する患者に對し醫員の不足を來して道衞生課技手金斗水氏が臨援に出張中である

北支貿易の將來 釜山商人は樂觀
安定次第視察班を派遣し 商圏擴張を目論む

【釜山】今回の北支事變の勃發で今のところ釜山の對支貿易商は何れも取引皆無となり、契約物も殆ど解約を申込まれて水產物を大宗とする商品貿易は全滅の態である、が當業者側では滿洲事變當時の體驗に徵し今回の北支事變も今後の形勢に對照して我が國の商權が治安と共に確保された曉には却つて現在取引に數倍する飛躍的數字を現出するものと前途を樂觀し北支は勿論南支上海方面でもこの際徹底的に日本商圏の伸張を期するため根本的の解決を希望する機運が濃厚である、これは多年連續した抗日運動と日貨排斥に惱み扱いた當業者としては當然の要望であるが通例民國一般の關習とされる仲秋大節の需要季節を經へて朝鮮海產物の進出如何は今後の對支貿易を打診する微妙なバロメーターたるの觀を呈するに至つた、因に昨年度中の釜山における對支對滿水產物輸出貿易は左の通りである

上海三十三萬七千三百七圓▲天津三萬二千三百六十八圓▲青島四萬四千六十七圓▲滿洲四十六萬三千八百廿五圓

即ち北支市場を左右する天津向け輸出は極めて僅小であるが大連向け商品の輸出が多く北支事變の解決によつて更に天津及び奧地方面の需要に對する輸出が躍進するものとみられ今後の形勢に對し釜山海產商側では非常な注意を拂ひ、事變安定をまつて早くも經濟視察班を派遣する計畫があり、北支貿易に積極的工作の氣構へが濃厚である

第三種敎員試驗

【淸州】忠北道では來る十八日から三日間道廳會議室で第三種敎員試驗を施行するが志願者は八十三名、なほ京城で施行の第一種敎員試驗道内志願者は三十名、第二種同は二十二名である

陰城國防婦人會分會 結成の準備

【陰城】國防婦人會の設立打合せ會を九日午前十時から公會堂で開催分會長に郡守夫人、副分會長に郡公醫夫人、以下役員を委囑し九月十五日發會式を擧行すると決定、直ちに役員手分けして會員募集に着手した

忠北の秋蠶

【淸州】春蠶價の暴騰と桑園の擴充で忠北道内本夏秋蠶掃立枚數は前年同期より一千二十枚即ち四分增の二萬五千六百四枚を豫想され早くも空前の蠶景氣現出と期待されてゐる、掃立は來る二十日から始まり九月二日に終了の筈で各郡別掃立豫想枚數は左の通り

淸州四、二八四枚▲沃川三、三七八枚▲永同三、八〇〇枚▲鎭川一、〇〇〇枚▲槐山二、三三〇枚▲陰城一、五〇〇枚▲忠州三、〇〇〇枚▲堤川三、五〇〇枚▲丹陽二、八一二枚、計二五六〇四枚

慶南の財政樹直し
財政調整委員會を組織し 借金整理に乘出す

【釜山】道債一千二百廿一萬圓を背負ひ込んでゐる慶南ではこの近年に亘る洛東江の水災が原因となつてゐる巨額の借金が道財政の基礎を危くせんとする狀態にあるので財政調整委員會を組織、大野内務部長を委員長として根本的に借金財政を檢討し、更生の實をあげることになつた

忠北の小麥共販 既に七千石

【淸州】忠北道農會では將來改良增殖による農民の利益擁護を目的に各郡農會をして小麥共同販賣を實施させてゐるが最近までの道内共販高は六千九百石に達し本月末までには一萬石突破の見込みで前年九月初旬に終つた共販總數量は一萬七千石であるから今後が本格的出廻り期で、本年の豫定數量二萬石に達することは難事でないと樂觀されてゐる

忠北の道債抽籤 九月一日償還

【淸州】忠北道では各種事業資財源の一部に充當すべく起行した道公債中、九月一日に償還すべき分を去る三日抽籤した結果左の公債がそれぞれ當籤したので直ちに告示の手續きを執つた、殖銀本店で證券と引換へに元金を償還の筈で同時に大藏省預金部融通證券償還分も左の通り抽籤決定したが八月一日に償還する道公債總額は三萬五千八百圓である

(道公債償還當選分)▲第一回公債(昭和八年十一月十五日發行)五千圓券二十五號▲第三回公債(同十年十二月五日發行)五千圓券五十三號、千圓券十六號十二號▲第四回公債(同十一年十一月十日發行)五千圓券七十四號、九號、千圓券三十五號(大藏省預金部當選分)▲忠北い號公債(昭和六年八月十五日發行)五千圓券五號▲忠北ろ號公債(同七年十一月十五日發行)千圓券二十三號、一號、三十三號、八號、五百圓券一〇號、百圓券三十三號、五十四號、十一號、五十五號

煙草小賣人表彰

【廣州】郡煙草販賣所では去る八日午後一時から公普校講堂で管内煙草小賣人總會を開き、二百餘名參列の下に優良小賣人表彰式を擧行、同二時散會したが被表彰者左の通り

廣州郡草月面大雙嶺里姜台煥、同郡退村面觀音里朴永紀、龍仁郡内四面定水里白仁基、廣州郡西部面項里石鉉均、同郡中垈面長旨里金鍾五

算術講習會

【淸州】忠北道では低學年の改正算術敎授法を主とする算術講習會を十日から十二日まで淸州小學校講堂で開催、講師は東京成蹊學院敎授香取良範氏

學校の盜難豫防

【淸州】忠北道では近時、學校における盜難事件頻發に鑑み今後校内取締の徹底と宿直勵行方道内公私立中初等學校長宛嚴重な通牒を發した

立候補皆無 時局を反映して 淸州學議戰珍現象

【淸州】學校組合議員(定員十名)の任期滿了による總改選は來る十五日に執行することゝなつてゐるが立候補屆出締切期日の八日まで一人も名乘りを擧げないといふ選擧珍風景を現出してゐる、これは重大時局に直面して市民が極度に緊張し銃後の國民としての任務遂行に追はれて選擧に顧る暇なきとを物語り時局が反映した前でなき選擧界現象で來る二十日に施行する邑會議員補缺(四名)選擧戰には立候補者が定員數より一名超過して色めいて來たに比し學議戰は餘りにも寂寞である

行政講習生試驗

【永同】去る八日午前八時から郡會議室で邑面行政講習生試驗執行

忠北の赤誠 ...

▲加平面 剋下非常の時局に直面し我長湍郡軍事後援聯盟は益々愛國の熱意を昂揚し結束提携、進んで力を銃後の任に致し彌々皇軍の士氣を鼓舞振作し、後顧の憂なくその本分を全うせしめむことを誓ふ

▲加加面 帝國軍人後援會委員部、在鄕軍人分會、國防義會、防護團、津南青年團、郡内青年團、長南青年團、大南青年團、日本赤十字社委員部、國防婦人會支部、愛國婦人分會、敎育會

廣州 郡でも九日午後一時から……ぜんことを期し閣下並に貴部隊將兵各位の武運長久を祈る

凝る愛國の至誠
軍事後援聯盟となつて表はれ 各地盛大な結成式

【長湍】郡軍事後援聯盟の結成式は八日午後二時から長湍神社で郡内各團體、官民二百餘名參列、發起守司會の下に擧行、聯盟規約を議定、役員を委囑し、左の宣言及び激勵電文を可決して萬歳三唱の上散會した

▲電文 長湍郡軍事後援聯盟成るに當り一同誓つて銃後の責に任

【淸州】同郡でも加盟二十餘團の代表並に一般官民約四十名列席の上全郡守の司會で軍事後援聯盟結成式を擧行、規約を制定し役員を決定し左の宣言文を可決して同三時閉式した

剋下非常時局に直面し、我廣州軍事後援聯盟は益々愛國の熱意を昂揚し、結束提携進んで力を銃後の任に致し、彌々皇軍の志氣を鼓舞振作し、後顧の憂なくその本分を全うせしめんことを誓ふ、右宣言す

役員は左の通り

會長全鍾游▲副會長永井哲、韓錫台▲評議員尹成暖、尹商鉉、任致宰、朴鳳來、神維隆、崔野新八、用中宗吉、隈部龍、安田淸行、金延鎬、金壽鉉、姜任仁、鄭明敎、金仁樫、黃晴鳳雄、李仁宰、永井とうこ、隈部還子▲幹事及永宗一、田中常壽、長崎榮、元勳常、吳明根、川尻希空外各面長、各學校長、各駐在所首席

永同

去る六日午前九時から永同神社で官民合同で學校生徒等數千名參列の下に郡軍事後援聯盟の結成式を擧行した

忠州

郡内各團體を打つて一丸とした軍事後援聯盟の結成式は去る五日午前九時から忠州神社で盛大に擧行した

振はぬ滿殖會社
重役會議を開いて 整理案提出を審議

【淸州】忠北道民を滿洲國へ移住させ新天地開拓を使命とする資本金五十萬圓の滿洲殖產株式會社は創立當時各方面から多大の期待がかけられて華々しいスタートを切つたが最近、その事業が兎角不振狀態にあると噂されてゐる折柄、九日午前十時頃から酒造會社假事務所二階で重役會議を開催、整理案を提出審議するところあつた、その内容は詳にし難いが同重役會議の結果に基づく同會社今後の動向は注目されてゐる

久保商銀支店 長咸興へ榮轉

【仁川】商銀仁川支店長久保佐一氏は今回咸興支店に榮轉することゝなつたが氏は溫厚篤實、仁川商業金融界に盡した功績は大きく各方面から其轉出を惜しまれてゐる

三氏講演行脚

【淸州】新設の忠北情報委員會では時局認識の周知徹底と銃後國民の覺悟を促すべく早速南相鶴(鎭川郡選出道議)南相喆(陰城郡選出道議)趙東煥(陰城郡選出道議)三氏を講師として左の日割で沃川、永同、鎭川、槐山、忠州、堤川、丹陽各郡内に派遣し講演行脚をなさしむることゝなつた

南相鶴氏=十日報恩、十一日鎭川、十二日青山、槐山、十三日黃澗、伊院▲南相喆氏=十日陰城、鐵川、十一日無極、陰城、十二日道南、曾坪、槐山、十三日延豐、上毛▲趙東煥氏=十日利柳、曝毀、十一日堤川、淸風、十二日永山、丹陽、十三日永春

開郡面職員總動員で郡内巡廻時局講演會を開催

勇敢な細君 喧嘩して服毒

【水登浦】府内堂山町食料品商李今年(假名)妻金姓女(二五)は去る六日午後八時頃夫婦喧嘩をして燒酒八合をあふつた上苛性曹達を嚥んで自殺を企てたのを夫が發見手當を加へたので生命には別條ないらしい

人の動き

▲中村喜一郎氏(龍仁煙草耕作組合理事)平昌煙草耕作組合理事に轉任挨拶のため七日本社支局來訪

▲平石砂(新任水原法院支廳判事)着任挨拶のため九日本社支局來訪

▲星崎耕平(特許部補) 龍山署より水原署へ轉勤挨拶のため同上

▲折田太刀男氏(水原郵便局通信書記)淸州より着任挨拶のため同上

▲稼村邁信書記 水原郵便局より淸州局へ轉動九日家族同伴赴任

愈よ本格的の夏の陣展開
咸北一帶の鰛漁業 今年も豐漁を豫想

【羅南】過般來城津近海の大漁を皮切りに咸北の鰛漁況は更に六日來漁大津、淸津沖合で大群水揚あり盛況を呈し沿岸各漁に待機してゐた巾着網は一齊に就漁し愈よ本格的な夏漁は展開された、水溫並に回游狀況等共に目下の處上首尾でこの分ならば本年も多幸な豐漁景氣が豫想される

時局講演會

【水原】六日午後七時から小學校講堂で在鄕軍人分會、國防義會、邑主催で曾少佐の時局講演會を開催更に九日午後一時から邑公會堂で中馬少佐の北支事變と我が國の態度と題する講演があり、何れも盛會であつた

◇

【長湍】八日午後八時から津寬公普校々庭で徐郡守司會の下に歩兵少佐中島越之助氏の時局講演會を開催、聽衆數千名に多大の感銘を與へた

◇

【永同】沃川郡では九日から三日

南部地方めぐり 粟津信爾【その六】

記錄的の跳躍
水禍の都晉州に新時代訪れて 斷然魔手から解放

◇……けふは晉州、こゝこそ慘めな水禍の年中行事をもつのと、かつて慶南道廳を釜山に引拔かれて血の雨を降らしたとで有名であるが、はじめてみた晉州ではあるが、以前道廳の所在地であつたことゝ、史蹟の矗石樓のあることや每年の雨季に水禍の記事を取扱ふことなどで印象づけられてゐることから好奇心も手傳つて以前から關心をもつてゐたゞけ、こゝを訪ねることに多少の興味をもつてゐたのだが、着いたその日はすでに日暮近くではあり、支局の名舘さんを訪ねたら、夕飯のおつき合ひをさせられたので、つひ時間を潰してしまつて、その儘旅館に投じたが、さすが道廳所在地であつたゞけ、旅館は田舍には勿體ないほど堅ふたものでこゝもと第一印象は上々吉しかし 莫迦に蚊の多いのも印象的で、しかもその數は支那軍のやうに無通告無宣戰で襲擊して來るは性質のよくない奴だから、やりきれない、しかし名代の水害地であつてみれば蚊の多いことは已むを得ない

◇……それでも街區は邑所在地にしては珍しくお行儀がよく整然としてチト氣の利いた銀座街もあり何んでも自動車交通の發達したことに於ては先づ京城に亞ぐといふ位で、トラックを併せるとざつと二百台を突破するといふから相當なものである、土地の發展は須く交通の整備を第一條件とするがこゝ晉州の發展もその間の實情を雄辯に物語つてゐる、すなはち年中行事として南江の氾濫によつて全市泥海と化する慘めな街でありながら、全然衰退を裏切つて邑勢も一向に衰微しないのだから寧ろ不可思議なものである、事實衰退どころか記錄的の發展途上にあつて彼の十二年前道廳釜山移轉當時の人口一萬五千五百を算したのが道廳移轉で官吏が激減した關係で昭和二年までの三年間は人口減少の現象を示したが昭三に年至つて舊態一萬九千五百といふ道廳移轉當時よりも三千も增加の奇現象を記錄するに至つたといふ

◇……爾來人口は增加の一途を辿つてその翌年つひに二萬一千を突破し七年には二萬五千を超え、十年には一躍して三萬を突破し、更に今年の六月末現在で三萬四千二百に達し、他に類例のない驚異な增加率を示してゐる、更に昨年の如きも全市一戸も殘らず浸水し水位昭和に達してゐるのに拘らず、この反比例に人口の增加はどうも腑に落ちないので、山下さん(邑長)に訊ねてはないかと突込んでみたが、どうも統計の數字だけは誇張化せるものでない、嘘だとどうかと大變なお叱りをうけたが、思ふなら一軒づゝ數へて歩いたら特に最近の增加率は物凄い勢ひであるといふから何はともかく、これはたしかに統計的にもインチキでないことを證明できたが、要に地圖を展げてみると全くこの地方の經濟の中心地であり、こゝから放射する自動車路線でも泗川を經て三千浦へ▲晉東を經て馬山へ▲群北を經て馬山へ▲山淸居昌を陝川を經て大邱へ▲宜寧へ▲河東へ經て全泉へ▲と文字通りの四通八達でありこれこそこゝの發展の原動力であり實に今日まで大都市を築き得なかつたことが、一寸おかしい位に考へられるのだが、如何せん南江の水の不可思議な惡みたいな現象の理由を闡明にして置かねばなるまいつまりきゝ直した理由といふのは慶南西部の中心としての地の利を占め附近各郡の生產消費にかゝる物資を吞吐しその商圏を完全に把握して一年間の商取引實に三千萬圓に上り平日の取引に人馬の絡繹たると恰も他地方の市日のやうな盛觀さであり從つて富源が多く、經濟力に富むことは全然的に屈指のところであるのと、更に水害地であるが故に地價が割安であり、水禍だけに住み心地がよいといつたやうな好條件に魅せられて、自然居を構へるものが多いといふ結論であつて、最近の如き五ケ月間に三百戸、千二百人も殖えた旺盛な增加は南江の切り落し工事が決定し今秋起工するので、いよいよこの工事の完成によつて水魔の手から解放されることになる既定の事實があるために多少は思惑者も現はれて頓に激增するに至つたものであるといふ

◇……なるほどこの說明によつて工事が完成する限り今後恐らくは反動的に伸張力を加へることを期待できると思ふ、それにしても今日あることを知つてか知らずにかその愛のことは測しかねるが、年々水の脅威をうけながら、しかも直顏を失つたに拘らず手金と して頑張り通した邑民の心情を察すると、眞に同情に値するものがあると同時に鄕土愛の熱烈さに對し敬意を表さねばなるまい

◇……今にして思ひ出す彼の十二年前の道廳移轉の反對騷ぎの根强かつたとも要するに抑へ難き鄕土愛の發露であつたに外ならず、そして反對によつて代償として得た晉州橋も今では一日二萬の交通量に達して、すでに狹隘を告げ架け替への急に迫つてゐるのをみるとき、晉州邑民は二年前を回顧して咽び泣くほど感慨の深さものがあるといふ公園の晉州城址から或は高麗朝の遺物矗石樓上から、この橋を眼下にして過去十年間鎭の港の棧橋として遺憾なく、機能を發揮し、今は既に餘命幾何もない運命の橋は、たとひ近き將來に後進に途をゆづつて姿を消すことがあらうとも、彼の矗石樓下の論介義岩に傳ふる官妓論介の名とゝもに永劫に血塗る橋の意議は消ゆることなく、その功を讚へられるであらう

シネマと演劇

飄舘【仁川】十一、十二兩日晝夜二回上映▲ブリテイシュ・インターナショナル映畫アーサー・ウッド監督作品大活劇「祖國を護る者」グレタ・ニツセン、カール・デイール主演▲獨宮國際ニュース▲モノグラム映畫超特作日本版フイルム博士」▲阪妻大作原作白井喬ルローゼーン監督作品「怪人ブリ二、監督山口哲平作品「福龍の旅」阪東妻三郎主演◇本社仁川支局に割引券あり

愛舘【仁川】十、十一兩日公開▲京城撮影所作品朝鮮語映畫「アリラン峠」監督原作洪吐無作品、文藝峰、文秀一主演▲米國映畫會社提供「ロイドの爆彈將軍」ハロルド・ロイド主演▲京城撮影所大作朝鮮語全發聲映畫、全藝峰監督作品「深夢」文藝峰、羅雄、李錦龍出演

松峴劇市場杖【仁川】十日より十五日まで每日晝夜二回「澤田早歡十一カ大劇一行」

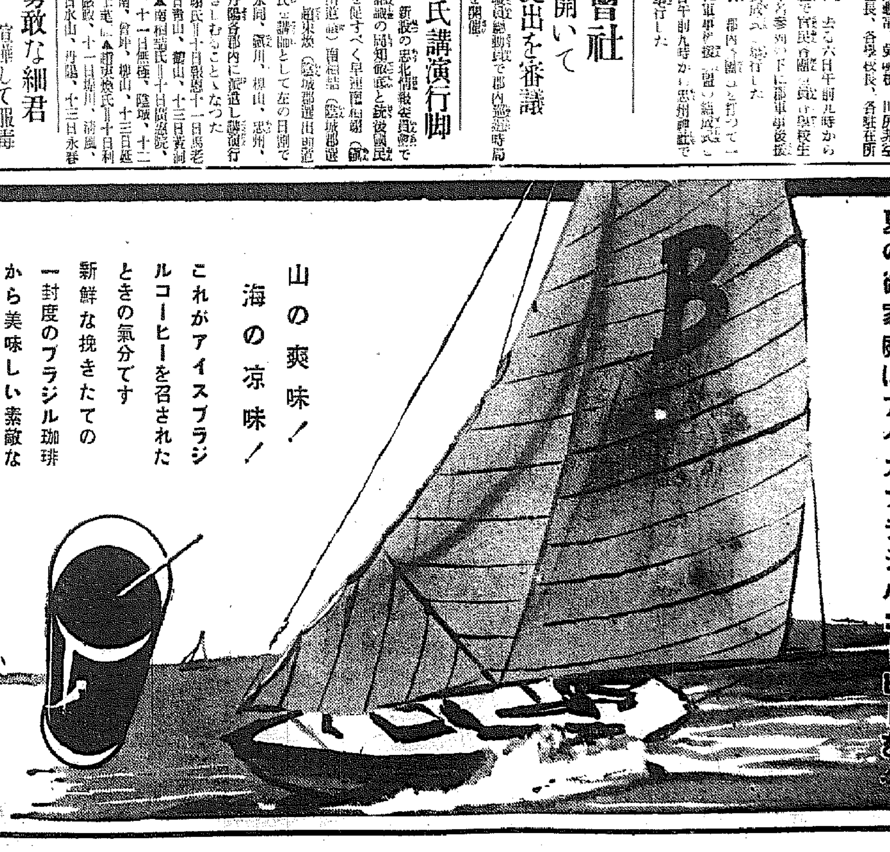

日本に多い……

胃腸病と脚氣

この二つは白米を主食とする結果（われ〳〵の平素の食物の中に最も大切な）ヴィタミンB複合體の不足から起る（夏は特にこれが甚しくなる）

豫防し治療するには

いつも食後に…………

エビオス錠！

馬越藥學博士創製
橋谷農學博士監製

米飯を主食とする日本人にはヴィタミンB複合體が絶對に必要

米飯はわれ〳〵の食物の中で一ばん大切なものですが……これを完全に消化し、榮養化するにはどうしてもそれに相當するヴィタミンB複合體の助けがなくてはなりません。米粒の胚芽や糠の中に、ヴィタミンBが含まれて居るのはそのためで自然科學上、實に重大な意義があるのです。

ヴィタミンBが不足しますと、先づ胃と腸の働きが鈍つて、食慾、消化、便通に異常が起り……肺、心臓その他體內諸器官が弛緩し、神經には必要な榮養が補はれず、脚氣症狀がおこり……全身に病的現象を起させるのです。日本には、胃腸病や脚氣で惱まされる方がたいへん多い、その主要な原因は、精白米を食べ、その榮養化に必要なヴィタミンB成分の補給に留意しないからです。そして特にこの現象は…………

農村に比べ、都會生活者に多く且つ、夏季に激增するものです

そのわけは、農村では米を精白するに未だ原始的な方法が多く、從つて、胚芽や糠が完全に除かれて居らず、その中には尚ヴィタミンBが相當量殘されて居る……然るに、都會地では、殆んど凡てが機械によつて精白される結果、ヴィタミンBを含有する胚芽や糠の部分が完全に除かれて居る……

……特に夏は、體內のヴィタミンBの消費量が非常に增加するにかゝはらず、その補給が不足するため、食慾が衰へ、常に胃腸病や脚氣の危險にさらされ、肺や心臓の機能は低下し、體力及び神經は疲れ……所謂不健康な身體となるのです。

要するに米を精白することが日本人の體力を低下させる最大の原因で、嘗て極東熱帶病學會で『米の精白を法律で禁止せよ』と叫んだ學者があるほどです。然し、文化的な生活を行つて居る都會人の嗜好が、絶對にあの純白な米飯から離れ得ない今日、白米食を中止し不味くて腐り易い……

玄米食や半搗米食に歸れ……と言つても、それは實行不可能です

然し今日では、無理に玄米食を食べずとも、われ〳〵の味覺に適つた白米を常食しながらその缺陷を充分補ひ得る方法があります……卽ち毎食後エビオス錠を運用することです。――これはあらゆる自然物中でヴィタミンBを最も豐富に集積した麥酒酵母の製劑で――これによつて不足したヴィタミンBは完全に滿たされ、胃腸その他、內臓諸器官の働きは活潑となり、食慾、消化、便通が上乘となります。食物、特に米飯が充分にエネルギー化され、脚氣は豫防され元氣が出て來ます。

米食をするわれ〳〵、特に都市に住む人々は病弱者といはず健康者といはずエビオス錠を召し上り、胃腸病と脚氣に備へられるやう…………！

三〇〇錠…一圓六十錢
一〇〇〇錠…四圓八十錢
その他粉末もあり

EB333

『麥酒酵母の躍進』……と題する小冊子は左記東京田邊商店あて御請求次第進呈します。

エビス・アサヒ・サツポロ・ユニオン麥酒釀造元　大日本麥酒株式會社
東京市日本橋區本町二丁目　株式會社　田邊元三郎商店
大阪市東區道修町三丁目　株式會社　田邊五兵衛商店

鯉登部隊戰傷者

去る七月二十五日より廿九日に亘る廊坊、南苑、團河村、天津附近に於ける鯉登部隊の戰傷將校、准士官、下士官兵名は次の通りである

▲大尉小穂武雄▲中尉五ノ井定之助▲少尉田畑富士男▲同丸野信▲大尉石堂惠二▲少尉川上安尾▲同米田和勝▲准尉早田政一▲同松村初▲同服部邁一▲曹長田仲昇▲谷口公二▲曹長山方勝次郎▲同松尾健二郎▲軍曹足立良一▲同大山正男▲同吉山義孝▲同及川正志▲伍長奧村夢平▲同中村三郎▲同山下修司▲同木場淀吉▲軍曹五ノ井伸司▲同岡本英男▲同大西三代次▲伍長田中茂▲同吉見德二▲同加藤平春▲同猪澤亨▲上等兵江尻正典▲同足立秀美▲一等兵林四郎▲同大久保龍作▲同長尾治一▲同剛原幸治▲上等兵岡田義久▲同山下登▲宮本彬一▲同吉川芳雄▲同秋野庄太郎▲同小坂實▲上等兵大野二郎▲一等兵舟坂康弘▲大崎貞一▲同牧村一馬▲同南野小一郎▲上等兵木村兒雄▲一等兵河原太雄▲上等兵角田豐市▲一等兵江野佐三郎▲同青木八十一▲一等兵道井義雄▲同藤原東雄▲同岡田良一▲上等兵尾上俊太郎▲一等兵濱口勇夫▲同倉本治▲同西畑茂▲同左近秋男▲上等兵內田正心▲同荒木金夫▲同廣田美彥▲一等兵原一太郎▲同前作夫▲上等兵勝原勝榮▲一等兵平野勇▲同神崎強▲同花野福良▲上等兵城內發▲一等兵吉添豐一▲同谷口正勝▲二等兵細見辰治▲上等兵澤井助三郎▲二等兵下野忠雄▲一等兵石津一男▲二等兵北ノ坊信一▲一等兵御前義次▲同有田秀光▲同新井正平▲同竹島良雄▲一等兵御前正男▲上等兵西村利一▲一等兵中松國藏▲同石井勝一▲同乾福藏▲同山仲富吉▲同西田忠良▲同河合佐都夫▲同田中留吉▲同田中茂一▲同今仲利下實一▲同田邊際太郎▲同東太吉▲同大島茂▲上等兵小西實治▲一等兵石塚秀夫▲同島田史郎▲上等兵野垣修▲同長島泰治▲一等兵木村顯雄▲同坪內新之助▲同小林木村繁治▲同新井延夫▲同橫山忠一▲上等兵山田七夫▲同新城勇守治▲同田中福市郎▲同北畑義樹▲同小東武夫▲一等兵北畑義樹▲同篠原宮八▲同山田國雄▲同士居實▲同瀨戶田勝▲同山本繁二▲同河崎勇三郎▲同木村勝太郎▲同岩城貞三▲上等兵芹川正人▲同岡勝▲一等兵勢瀬信次▲同生河正一▲同江口辰藏▲上等兵織西貞雄▲時枋兵曾根正雄▲一等兵足立泰▲上等兵足立正▲一等兵野花益一▲同山口一男▲同山口幾典▲同井町順一▲同早田明▲同島村一正▲同丸野正夫▲同山本東一▲同三部五郎▲上等兵棒井大作

今度は勞働者層に時局認識を吹込む
中央情報委員會で決定
まづ大工場や商議と評定

今次事變に對する時局の認識、銃後の後援、國民の覺悟、鮮滿一如の方策に就いて朝鮮中央情報委員會が中心となつて活動をつゞけ、中流階級以上には既に徹底して來たが、勞働者その他には未だ徹底してゐない傾向にあるので情報委員會では全鮮の大工場、多數從業員を使用する大會社に對し正確なる時局の認識、物價騰貴その他による賃銀値上げ要求等の爭議を醸してこの超非常時局に悪影響を及ぼすが如きことのないやう警戒することゝなり、九日の定例幹事會で左記事項を決定した

一、本府或は道、府、商工會議所はこれら大工場、大會社に働きかけ幹部と懇談打合せを行つて右の主旨を徹底せしめる方策を研究實行せしめる

一、この際依頼があれば係員を派遣して講演會を催し、或は映畫を使用して慰安を兼ねて激勵し或は本府其他所屬官公署が發行する各種時局印刷物を配布する

夫の代りにと臨月の身で奉仕
健氣な戰死者の妻

京城明治町一ノ三節賀枝子さん（二三）の夫君は北支事變で名譽の戰死を遂げたが臨月の身重、若い賀枝子未亡人は悲しみの涙をはらひながら『折角出征した夫はまだ十分の御奉公も出來ないうちに戰死し殘念です、せめて銃後で私が夫に代つて……』とあまり豐でない生活のうちから褌七十八本をつくりその他マッチ、煙草多數を北支皇軍へ贈つた、なほ賀枝子さんは第一高女出身である

野菜賣發奮 京城櫻井町野菜行商人は北支の情況に感激し貧しいながら皇國の爲に盡し度いと金二十五圓を集め朝鮮防空器材費にと獻金した

老尼の赤誠 京城黃金町四丁目高野山大師教會黃金町支部新勝智園尼は歩行も困難なる老齡にもかゝはらず信者一同と共に在

通州大虐殺事件のあと

婁中佐等の遺骨（下）通州唯一の邦人料理屋近水樓玄關における虐殺の跡

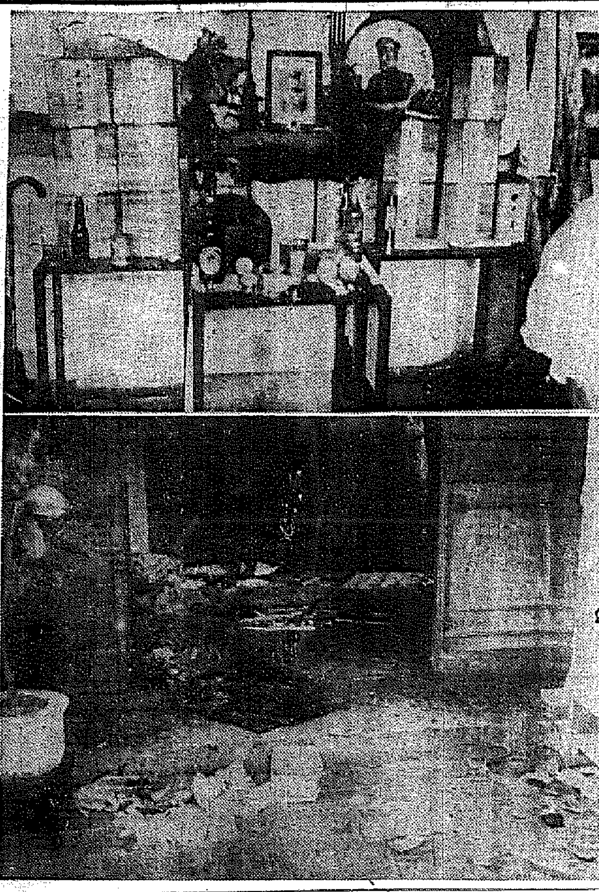

（上）わが守備隊內に安置された細木大佐、甲

慰問金募集に街頭に立つ
ＹＭＣＡも皇軍慰問

七十萬府民の愛國心の凝結、京城軍事後援聯盟にどつと持ち込まれた國防獻金、皇軍慰問金は僅か十日間で二萬二千圓に達したが、聯盟では積極的に皇軍慰問金の募集を開始、既に慰問金袋を各町總代を通じて各戶に配付したが、之に呼應して日本キリスト教青年會では會員全部の二ヶ月分の會費を獻金する外、有志會員は十一日から十五日まで毎日午後四時から九時まで本町入口の街頭に立つて『皇軍を慰問しませう』と本ブラ黨に呼びかけ慰問金を募集することになつた

五千圓獻納 京城朝鮮殖產銀行では現下の狀況に鑑み我半島防空施設の益々重大なるを痛感し金五千圓を朝鮮防空器材費にと獻金した

加州在留邦人獻金を募集 【ロスアンゼルス九日同盟】北支事變勃發以來南カルフォルニヤ州在住日本人の愛國熱は高まり南加中央日本人會では九日ロスアンゼルスの同會事務所に各地の日本人會代表者會を開催、國防獻金募集を決議した、同獻金は各地日本人會毎に募集の上中央日本人會が取纏め本國へ送金する筈である

慰問品發送 鮮內各地より軍司令部愛國部へ寄贈せられた皇軍慰問品は、第一回分は既に發送せられたが、引續いて寄する慰問品は山をなして居るので愛國部では近く第二回分を北支に發送するはず

思想國防の固め
轉向者千名の善導について
囑託保護司打合せ

一時誤つて不逞の罪を犯し或は今なほ夢に迷ふ者を如何に指導抱擁すればその本然の道に復歸せしめ忠良なる日本國民となすべきかを協議する京城保護觀察所管內囑託保護司事務打合せは既報の通り十日午前九時から同觀察所で開かれた、先づ增永法務局長、長崎觀察所長より『思想犯罪を未然に防止して國民思想を健全にすることは思想國防の見地からも緊急急務である』との意味の挨拶があり、引續き社會各層から依囑された四十九名の保護司の意見開陳があつて管內に保護觀察を要する轉向、準轉向者千百三十八名に對する思想の指導、生活の確立に關する具體的協議を行ひ同三時閉會した、なほこの會議は十一日も續行のはず（寫眞は同事務打合せ會）

千八百圓盜まる 通帳印判も紛失

大邱南山町二八四許杰（四〇）さん方では六日夜現金一千八百九十圓と印章五個、旅銀、慶城兩銀行の預金通帳を何者かに盜まれた旨慶北警察部から十日京畿道へも手配があつた

配屬將校を豫後備から起用
きのふ特例公布さる

【東京電話】陸軍、文部兩當局は大正十四年學校教練制度の制定、勅令を以て陸軍現役將校學校配屬令を公布し男子中等學校以上にはそれ〲現役將校を配屬して軍事教育を實施してゐたが事態の進展につれ漸く現役將校は不足を告げんとするに至つたので、陸軍では十日の官報でこれが緩和の特令を公布した、新特令によれば學校配屬將校は各兵科の豫後備佐官、尉官を以て充て得ることになつてをり、將來必要に應じて現役將校の代りに逐次豫後備將校が起用される筈である、尙この特令は文部省所管外の學校配屬將校にも及ぶものである

新特令により豫後備役で成績良好な人々は選衡により引き續き現役を許可され普通の衞生將校同樣佐官、尉官に昇進の途が開けてゐる

伊太利軍艦十九日仁川入港 我が練習艦隊が地中海を訪問して日伊兩國海軍の親善交驩が報ぜられる折柄、伊太利極東艦隊旗艦…

全南の豪雨 【光州電話】九日午後十一時から十日午前一時ごろまでに降つた雨は約百七十ミリであつたが、これがため寶城、長興、木浦、筏橋方面行鐵道道路は孰れも三尺以上浸水決潰して自動車は不通となり寶城、麗谷間の鐵道も約二町位決潰した、なほ詳細は道保安課で目下調査中であるが、長い間の旱魃に待望された雨も却つて難所で惡魔の聲を聞く始末である

勇しい新煙草〃かちどき〃
今月下旬から全鮮で賣出し

煙草も戰時氣分……北支事變のさなかに半島の愛煙家が待ち焦れてゐた新製煙草がその名も勇ましく『かちどき』と銘打つて八月下旬から全鮮的に發賣されることになつた、第一回發賣は一千冊（一冊八千本）賣行きによつて續々製造することになつてゐる、十本入十錢で〃みどり〃より少しいゝさうである（寫眞はそのデザイン）

美濃部氏保釋出所

【東京電話】一攫千金を夢みる亡者を幽靈金山で釣つた東亞礦產會社の元重役にからまる背任橫領事件に連座し、本年二月十八日背任、橫領、有價證券僞造同行使、恐喝罪で起訴、收容された美濃部達吉氏の實兄元朝鮮銀行總裁美濃部俊吉氏は爾來東京刑事地方裁判所で審理中のところ、取調べ一段落を告げたので十日午後五時保釋出所を許された

スターリン空路第二回試驗飛行

【モスコー九日同盟】最近二ヶ月間に二回に亙る北極經由米蘇連絡飛行に成功したソヴエート政府は引續きスターリン空路の商業化計畫を進めつゝあつたが、愈よ第三回試驗飛行にはソヴエート名飛行家シギスムント・レヴァネフスキー氏が乘出すことになり、天候が良ければ九日午後六時モスコー出發、北極經由ニューヨークに向ふことになつた

公判二百四十回 帝人論告終る
あす歷史的の求刑

【東京電話】帝人公判は五日間の論告も終り十一日午後平田檢事より歷史的求刑が行はれる筈であるがこの公判には三土元鐵相、中島元商相、黑田元藏相次官始め政財官各界の有力者十六名にかゝるものだけに東京民事地方裁判所藤井裁判長係で一昨年六月二十二日第一回公判を開き爾來二ヶ年有餘公判の回を重ねることこの十日で二百四十回と云ふ世界裁判史上未曾有の大公判となつた

その間主任黑田檢事の急死あり又兩角席檢事の證人喚問にからまる適格論を繞つて檢事の大論爭あり內容的に見ても裁判史上永久に記錄さるべき異色を示した、これに對し平田、枇杷田兩檢事が如何なる求刑を以て臨むか全國の關心は最高潮に達してゐる

軍醫陣強化
志願要項公布さる

【東京電話】軍醫陣強化の目的で陸軍では去る七月陸軍衞生部志願補充令特令（短期現役軍醫）改正を公布したが、この改正によつて本年召集される軍醫候補生の數は例年よりずつと增加して約二百七十名採用されることとなり十日陸軍省から志願要項が公布された

▼志願有資格者 明治三十八年四月一日以降の出生者にして第一條第一項に該當するもの

▼幹部候補生 志願中又は在營中のものも志願し得る

▼志願者は最寄の師團、軍司令部から志願票の交附を受け戶籍謄本、學校卒業證明書、改操檢定合格者はその證明書等を添へて九月十五日までに現住所所管師團長（軍司令官）に差出すこと

なほ今次事變の結果現在の軍醫候補生は十二月には早くも軍醫少尉（大學出身者は中尉）に任官、昭和十四年末まで現役軍醫として服

三分間で健康體操 毎日僅に三分間、それで健康が保證出來、精神の修養にもなるといふすばらしい健康體操の仕方、キング九月號に發表され、各方面で大評判大流行、スグ御覽あれ！

お台所の非常時
鮮魚二割、野菜一割高
暴利取締もこれは目こぼし

北支事變と京城府民のお臺所……非常時の問題を間接に受けて鮮魚蔬菜の値も微妙な動きを見せてゐるが、先づ

鮮魚 ――これは府內の消費量の大部分を釜山に求めてゐるのだが近來稀な不漁で數日來の入荷激減は怨も一般鮮魚二割高値を唱へてゐるにも拘らず、却つて高級鮮魚は非常時氣分でサッパリ景氣の出ない料亭方面が大得意であるだけに例年よりも二割安、一方

蔬菜 の方も支那人生產者の動搖から入荷が激減した上に支那人の行商人が最近三分の一に減少したのでこれも平均一割の高値、北支の風雲を敏感に描き出してゐる、また大豆は主として滿洲の不出荷から一石につき五十錢の急騰振りで、その他支那そうめん、わかめ、寒天、饂飩、糯米など何れも多少の高値傾向にある

男に振られ服毒
虛榮女の見せしめ

虛榮にあこがれる若い保姆が男に棄てられて服毒――京城西大門町二ノ八九栗原淑子さん（二三）が九日夜カルモチンを飲んで苦しんでゐるのを家人が發見、手當してゐるが、同女は忠北清州上黨郡生れ、保姆を勤めてゐるうち去る三月頃全北沃溝郡三靈面西谷里金原忠君と仲良くなり、同居中同家としてはあまりな派手好みに金君もあいそをつかし意見したところ、虛榮心の強い同女は『それなら私、歸るワ』と實家にもどつたもの、その後迎へに來るだらうと思つてゐたがつた淡い望みも最近ブッツリ切れたので悲觀し自殺を企てたもの

主金を拐帶 雇人家出
京畿道へ手配

咸北端川郡端川面松潤里朝成節氏方雇人柳默箇は七月卅一日主家の集金七百十二圓五十錢を持つたまゝ姿を晦ました、京城樂館館主鮮女給愛子さんが好きだと言つてゐたから或はそちらへ行つたかも知れぬと十日咸北から京畿道へ手配があつた

吸血鬼退治 芳香ハイナシン

話題 特急 一朝鮮名勝スタンプ集一 京畿道・水原訪花隨柳亭

◇……本紙に百餘の慰問袋は北支の兵隊さんへ眞心こめたお手製の慰問袋を贈ることになつた、中味はキャラメル、氷砂糖、石鹸、チリガミ、氷砂糖、罐詰の類と思ひ思ひだが

◇……『自分の寫眞と慰問の手紙を必ず入れませう』と申合せ、サテ『贈り姿にしようかしら？』それとも『日本髮の顏だけのが兵隊さんを慰められやうか』とこの寫眞屋へお百度

☆……【珍名辭典】鹿兒島縣大島郡名瀨村に朝坊二一れつきとした姓名なり

けふの天氣 曇り、俄雨模樣（きのふ）最高温度廿九度五分

日本勸業證券株式會社京城支店

本店 東京 日本勸業銀行構內

九月一日初回くじ 新債券 十圓十五錢 貸出 證券擔保簡易貸付 十一回より十七回まで割引債券―九圓半 利付分利附勸業十圓券―十圓 ○今の値段ならば買つて安心

回別	仲値	回別	仲値	回別	仲値
[illegible]	[illegible]	[illegible]	[illegible]	[illegible]	[illegible]

▲印は來月抽籤。當選番號表一部三錢一ヶ年前卅錢

京城府南大門通二丁目二十八番地 振替京城二九七・電話本局四〇五四

帝國飛行協會後援 愛國防費獻納大懸賞 問題 協會寄贈ノ 特別賞アリ。 賞品ノ外ニ、帝國飛行協會ヨリ賞品 ステキナ本社ノ賞品 一、高射砲ハ何ヲウツ大砲デスカ 二、爆擊機ハドンナ役目ヲモツ飛行機デスカ 小學生ノ皆サン！！ オ國ノ爲メニナル大懸賞ヘ奮ツテ應募シテ下サイ！！ 詳シイ事ハ面白クテ爲メニナリ成績ヲグン〱良クスル小學館發行ノ八大學習雜誌 幼年知識 幼稚園 一年生 二年生 三年生 四年生 五年生 六年生 九月第一學期開始號ニアリ！！ステキナ讀物滿載 オマケドッサリ 本日發賣 サア書店へ駈足〱！！

感激の流行歌 躍まさる唄 軍國子守唄 熱と的大好評大賣行！！ コロムビア レコード

梅毒の短期療法 無代進呈 ハガキ下さい 神戸市海岸通一丁目六番地 全治ツバメ藥品研究所

謹告 京城府鍾路五丁目一八九番地ノ六號 李秉珠 右の者不都合の行爲あり去る八月五日解雇仕り候間此段以紙上謹告仕り候 八月十日 京城府本町五丁目三六 中外商業新報京城支局 專賣部 電話本局六三五五番

補缺募集 廣陵中學校 廣島市 第四學年以下、締切九月五日

鈴江特許商標法律事務所 東京市小石川區江戶川町一 電話（小石川）二四六八・一四六八 ▲東京市產業局嘱託 辨理士 鈴江武太郎外多數協力 （明治四十二年創立）

船員志願者へ 日本郵船、大阪商船等の船員志願者へ『船員就職案內』つき申込み 神戸市海岸通二丁目六番地 ツバメ商務部人事係 ハガキで申込め

犬の市 安心して買へる犬の市場 日本畜犬合資會社 東京市日本橋區

ハドンバックツ專門 夏屋 製造卸・修繕 月賦販賣 京城本町二丁目 電話本局七四九〇番

漢城銀行

昭和 理研清酒 發賣元

ピカイチ 王冠座藥

出張所長採用 自宅在住のまゝ 月收百圓位 資金不要

醫學博士岡上新吉 岡上產婦人科 京城府西四軒町 電本5745

鎭海醫院

花柳病外科 京城鍾路三丁目 島崎病院 電本2736

京口案內

見習 醫師 女中 畿本

白き手の人々 〔125〕

吉屋信子作　富永謙太郎繪

時の償ひ (四)

絢子は目黒のもとの自分の住居の近くで、そつと圓タクを下りた。そして、辺りを憚かるやうにこつそり歩いて行つた。つい此の間まで、自分の住んでゐた邸の門がもこに見える。門の奥には、澤山の人足が入つて、植木を掘り返したり石を運んだりして、土地の整理をしてゐた。

開け放された門の脇に、信託會社の名で分譲地の建札が立つてゐた。

躑水邸——かつてはかう名づけられてゐた古い名邸も、今は跡なく破壊されて、幾つかに仕切られ更地となつて分譲地に賣買されるのだつた。

絢子は門の前にちよつと佇んで、邸の奥を見てゐた。アメリカの觀光團のお庭拝見の爲の大幕を張つて、受付の前に立つてゐた文吉は今、何處？そしてあの時華やかに着飾つたお嬢さんの群、雅子、芙美、綾恵、そして自分、各々の身の上の運命を思つた。センチメンタルなるを輕蔑しても絢子も、眼のうちが熱くならずにはゐられなかつた。

邸を埋める爲にか、土や小石がトラックで運ばれて來たらしく、門の奥のあの雨乗臺と名づけた茶室の傍の露地が、無残にも、その土の山に埋もれて、見る影もなかつた。

絢子は堪らない氣がした。つい二三日前に此の古い名邸の賣立があつたので、絢子の小さい時から見覺えのある、大きい立派な石燈籠や踏石は、既にこの邸から運び去られてゐたので、穴があいたやうに荒れた風景だつた。

彼女はぼんやり、いつまでも立つて、廢墟となつた我家の跡を見詰めてゐた。

明日はいよ〳〵朝鮮へ、英語教師の外人の婦人に伴はれて旅立つ前、せめて、もとの邸のたゝずまひを眺めようと來てみれば、この有様だつた。（いつそ邸の面影など殘つてゐない方がさば〳〵して好いんだわ）絢子は強ひてさう思つた。でも、今、兩親の留守に大阪へ金策に出かけてゐる父が此の有様を見たら、どんなだらうと思ふと身慄ひが出た。

『——絢子さんぢやいらつしやいません』

背後から遠慮深い聲ではあつたが、思ひがけず聲をかけられて、絢子は我にもなくぱつと赧くなつてゐた。彼女はよく似合ふ紺青の着物の姿で、不思議と彼女も今、その門の前に來かゝつたらしく見えた。

『お久しぶり、御機嫌よう』

絢子は、何かぎこちなくお辭儀をした。あんなに仲の良かつた二人も、一彦との婚約解消以來、音沙汰なしの間柄だつた。

『私、一度お目にかゝりたかつたのよ、どんなにか——』

雅子が、親しい姉妹にでも出會つたやうに、直ぐ倚り添つた。

『私も——でも兄のことで申譯なくてお手紙一つ差し上げる勇氣がありませんでしたの』

雅子の態度で、絢子も昔の絢子のやうに、心が晴れてゆくのだつた。

『私、お宅のこと、陰ながら伺つていろ〳〵心配だつたんですの、私にとつても思ひ出の深い此の邸がこんな事になるなんてほんとに夢のやう——お名殘りを惜しみにもう一度どうしても見て置きたくて、今日こつそり家を出て來ましたら、此の御門の前に立つていらつしやるのが絢子さんらしいの、あゝ、やつぱりさうかと思つて、私、お聲をかけて好いか悪いかと思つたりですけれど、お懐しくて……』

ラヂオ

ラヂオバラエティ　新東海道膝栗毛 〔8・40〕

風流倶樂部作
松竹大船連中
歌謡曲歌手大勢

こゝヴアラエテイは國民歌謡『新鐵道唱歌』を主題として各地の風物や歴史、名物、名所等いろとりどりを歌に俚謡に織りこんで旅愁を見る各地の色彩を見ようといふ趣向であり、又そこに北支事變下の非常時局の姿を反映してみようとするのである

箱根をあとに颯爽と、東海道は時節の、流線、路富士さくら、つばめの影もうららかに

東京驛、出發！彌次郎と喜多子はまづ道中についた。こゝは日本の國際港である、八、野毛の山からのうえ……といふ歌はふるい横濱の姿をしのばせ、昔話があり、又喰べものゝ話で喰ひ意地の張つてゐる彌次郎が喜多子に冷かされながら港の方にくる、いましも汽船は出帆してゆく外人達の別れを惜しむ情緒

横濱すぎて野はみどり、松風ふくや鎌倉の、歴史の名残偲ばしく銀杏花のいろ濫ふ

汽車は靜岡へ向ふ　その汽車がいつか避暑列車となつてそこに靜岡へ着くまでの沿道の蜜柑や清水港の舞台、清水の次郎長の話があり茶切節などがある

その名も優し濱松の、松風ならぬ爆音に、爆音高く飛び交ふはわが陸軍の飛行隊

そして名古屋へ入る、自動車に乗つて彌次郎と喜多子は市中見物をはじめる、名古屋言葉を聞いて彌次郎は驚く、又金の鯱鉾の歌や、名古屋甚句　それには非常時的な歌で軍國的氣分を味ふ

風折烏帽子腰蓑に、かゞり火に映ゆる鵜飼舟、長良の流いさぎよき岐阜市過ぐれば大垣市

長良川の鵜飼を見物した彌次郎、喜多子の兩人は鵜飼ひの見物、彌次郎は喜多子にその説明を聞かせてやりながらしきりに感心してゐる

琵琶湖の水に惠まれて、湖畔につゞく工場市、大津を出でていざ行かむ、八景めぐり島めぐり

瀬田の唐橋に立つて彌次郎、喜多子はあたりをながめてゐると流行歌を歌ふ。武藏坊辨慶、巴御前、賤ヶ嶽の七本槍の勇士の面々に前奏する、各々は勇壮な軍歌で戰ふ物語をし、て北支に働くわが皇軍に感謝の意を表しひとまづこの昭和の道中を打切る事になる

實驗と講演　大地を打診する 〔7・30〕

理學博士　佐々憲三
（京大火山研究所阿蘇山觀測所より）

地球をたゝきますと、內部を傳はる縦波と横波、それに表面に沿ふ波が送り出されます。その中地球の内部を通つてくる縦波、横波がその通路の狀態に應じていろ〳〵の變化を受け再び地表にあらはれるのを地震計によつて記錄されます。この記錄が地球內部の診察記錄で一種の診察錄であります。地球の中心附近を調べるために、その附近を通つて再び地球に出て來る波の探検記を記錄させるためにはこの阿蘇五岳を阿蘇谷南鄕谷のレベルから外輪山の頂きのレベルまで持ち上げてドスンと落したく位のことをする必要があります。關東、丹後程度の大震の際に送り出された彈性波は地球の內部を傳はるところを通つて全世界の地震計に記錄されてゐます。これらの記錄によつて內部を打診しますと地下五十粁で波の速度が増し一層石の種類が變り、深く進むにつれて、波の速さが増します。深さ千粁では再び種子が變り速さが急に少くなります

今回は地震計による微動、主に驟へ地球打診の實驗を實驗一つ、解説を加へてゆきたいと思ひます

夏休み　ラヂオ双六 〔6・40〕

夏の休みの樂しみは　ラヂオ双六ヨイヨヤサ　誰でもいゝか　いらつしやい　みんなでこい　ヨイヨヤサ　まるく集り聞きませう

今日は滿洲の大連からです。大連では何でも可愛らしい小學生諸君の放送らしいといふことです。放送劇かそれとも童謡劇かそれ、放送のときまで判りません。大連の彼けし一なら靜岡5なら新潟4なら名古屋です。双六を見ると靜岡と新潟のところには何も書いてありません。名古屋のところには可愛らしいお嬢さんが二人、蟲籠をもつて何か探してゐる繪が出てゐます。案外名古屋あたりからの放送が聞えて來るのではないでせう

婦人の時間 〔10・30〕

英國の學校放送をきくお母様達
メリー・ソマビル

日本に於ても學校放送は、その家庭に於てお母さんが特に力を入れて……英國も亦同じて、古來の習慣が重んじられてゐる。然るに、心あるお母様方は、最近數年前よりはじめられた英國の學校放送を聽いて、これをその家庭教育の參考としてゐる、その狀況について述べようと思ふ

ラヂオのプロ

十一日(水)　第一放送

午前六時(東) ラヂオ體操
同六時二五分(東) 全國ニュース
同六時三〇分(東) 速成佛語講座(八)
同七時 今日の天氣見込
同七時一分(東) 朝の修養 發揮の詩歌金言(九) 矢野恒太
同七時二〇分(東) ラヂオ體操
同七時二〇分(城) 氣象通報(清津はローカル)
同九時四五分(城) 料理獻立(鯖の照燒し) 同(南瓜更紗びしよ和へ・清津)
同一〇時三〇分(東) 婦人の時間 英國の學校放送をきくお母様達 BBC學校放送部長 ミス・ソマビル
同一〇時五五分(東) 家庭メモ
正午(東) 時報外 感測獸
午後零時五分(東) 落語 墓地くらべ 三笑亭可樂
同零時二五分(東) 國民歌謡 オリオンコール 伴奏 Aアンサンブル 山は呼ぶ海は呼ぶ
同零時三〇分 ニュース
同零時五〇分(東) ラヂオ體操 保健運動讀歌
同四時 ニュース(氣象通報・釜山・清津)
同六時(京) 天然記念物めぐり(十四) 京都滋賀の天然記念物に就て 藤田元春
同六時三〇分(東) 夏休みラヂオ双六(第四日)
同六時五〇分(東) コドモの新聞
同一一時一五分(城) 復習の時間(第二放送參照) 國語(五)
同六時五五分(東) カレントトピックス
同七時 ニュース 天氣見込 職業紹介
同七時三〇分(熊) 實驗と講演 「大地を打診する」京都帝國大學火山研究所阿蘇山上觀測所より中繼 京大助教授理學博士 佐々憲三
同八時(東) ピアノ獨奏 レオニード・クロイツァー 一、子供の情景 作品一五番 シューマン作曲 (イ)不思議な國 (ロ)珍らしいお話 (ハ)かくれんぼ (ニ)だゞつこ (ホ)満足 (ヘ)重大事件 (ト)夢みごこち (チ)爐邊 (リ)木馬の騎士 (ヌ)むきになつて (ル)びつくりさす (ヲ)眠れる子供 (ワ)詩人は語る 二、愛の夢 第三番 リスト作曲 三、ハンガリア狂詩曲 第一五番 リスト作曲
同八時三〇分(札) 水十夜(第十夜) 忍路高島海岸の波の音 北海道忍路高島海岸より中繼
同八時四〇分(東) ラヂオヴアラエティ 新東海道膝栗毛(新鐵道唱歌主題) 作並に演出 風流倶樂部同人 出演 坂本武 小林十九二 阿部正三郎 佐分利信 飯田蝶子 坪内美子 他大勢 久富吉晴 伊藤久男 樋口静雄 松原操 小梅 合唱 風流合唱團 音樂 風流管絃樂團 音樂指揮 杉山長谷雄
同九時三〇分(東) 時報外
同九時五〇分(城) 地方へのニュース(朝鮮語・釜山・清津)
同一〇時(城) 地方へのニュース(京城は第二放送) レコード

第二放送

午前一一時一五分 復習の時間 成語

あすの聞きもの　十二日(木)

午前七時一分(東) 朝の修養 朝の詩歌金言(十) 藤田
同七時三〇分(東) 講演
同八時(東) 軍歌獨唱と合唱 日比谷大音樂堂より中繼
午後零時五分 本場物外音貧顔
同六時(井) 天然記念物めぐり(十五)
同六時三〇分 マンドリン合奏 京城プレクトラムソサエティ
同七時 夏期ラヂオ大學 金晋燮
同八時 講談 沈友燮
同八時三〇分 流行歌 尹健榮 林玉
同九時 唱劇調
同八時三〇分(城) 詩吟 井本洋風
同八時四〇分(城) 尺八合奏 都山流京城幹部會
同九時(東) 講談 濱田の入城 神田松鯉

京日特選棋譜 (7)

五段　小澤了正
先二段　岡谷三男

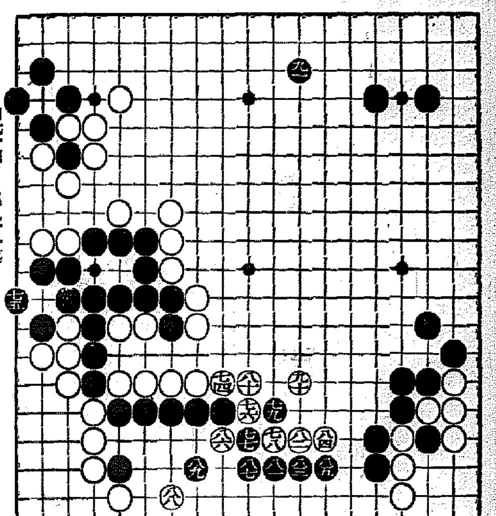

白七十四より黒九十一迄

笑ふ彼我要塞

覆面道人

二段跳の効果

昨日は左側に黒七十五と眼を持ち、本日は白七十六と始まる。白七十六は、昨日の白七十四に伴ふもので、次に黒七十七にも、白七十八と躍進二段跳であつて、この白の二段跳は、以下先づ黒八十九と黒に受けさせ、白の効果や著大である

差引トントン

白に効果著大とは、黒八十五より八十九迄の下に、黒地約十目はが適當であるあららが、白八十八と白が飛び込んだその一手で、隣の方に白地が然に先手で増加し、また黒七十九、白八十と替つた、その白八十は、中央の方に厚層に盛り上り、黒地十目位と云つたそれは、その白の二着を合算し、差引トン〳〵と思ふ

合子のヨイヤサ

尚白九十と、白は黒七十九を取つて、その影響味は中央の方にも偉大さを加へ、尚又、白九十の右に築いた白九十の方へも威力發揮の、黒の要塞が、白九十の一手によつて、これも白の要塞とも睨合され、その彼我の要塞も向き合つてニタリと笑ふか、差引トン〳〵てヨイヤサ。てな事である

中央と均衡を失ふ

さて黒九十一は、當面第一の擄點だが、それを加へても、當初黒一と打出した黒優先の弥力は、今迄の惡用に大半消失され、僅かに殘された効果の摩擦に傾つて、火花を散らして戰ふ黒が不振の形勢と化した。處で黒九十一は、中央白陣の均衡上、九十一の直く下が適當である

水十夜 〔8・30〕最終夜…　忍路高島海岸

追分節　酒井歌丸
尺八　岩船富八

唄に名高い忍路高島は北海道後志國積丹半島に抱き湛小樽に近く北天の國雄冬岬と相對して石狩灣を形成し古來より鰊漁場所として廣く江湖に知られてゐる所である。又その昔九郎判官義經は兄頼朝の猜疑如何とも爲し難く黄金花さく陸奥の秀衡が舘に身を寄せたのであつたが、更に逃れて遠く北海の荒海を渡つて蝦夷地江差へと一時身を忍ばせ酋長の美しい娘との間に幾多の戀のロマンスを遺して海外へ渡航したとの傳説のある地方である。この地の海岸と沖合の辨天島とにマイクを配し日本海より押し寄せる荒浪の自然と暗い、海上には小舟を浮べて船中より流れ出る追分節の繊細たる情緒を包んだ哀調に義經のロマンスを想ひ、遠く沖を通る江差通ひの定期船の汽笛の音に北海の夏の宵の旅味を滿喫させる豫定である

㊎嶋谷汽船艀出帆

×印八樺太行
大連直行(三等七圓)
仁川出帆代理店日鮮海運株式會社 電話九〇番

日本海丸 八月九日 月
朝海丸 八月十四日 日
麥日本、北海道、樺太行 ×印樺太行(各地急行)
朝鮮海運出張所 ジヤパンツーリストビユロー
日本海丸 八月十六日 月
朝海丸 代理店 群山海運會社 電話一四番
日本海丸 八月十七日 日
木浦出帆 代理店 日鮮海運出張所 電話八四番
朝海丸 八月十八日 日
釜山出帆 代理店 澤山兄弟商會 電話四〇〇八番
日本海丸 八月廿三日 日
浦項出帆 代理店 浦項運輸會社 電話一一番
内地寄港地、境、宮津、新潟、舞鶴、新舞鶴、敦賀、伏木、船川、函館、小樽、大泊、眞岡、各驛命令航路 北海道—北海線 春日
北鮮、北海道行 雄基出帆 代理店 國際運輸支店 電話三七番
羅津出帆 八月十一日 代理店 國際運輸支店
清津出帆 八月十一日 代理店 國際運輸支店 電話一八番
城津出帆 八月十二日 代理店 北鮮商船組 電話一三番
西湖津出帆 八月十三日 代理店 富田商會 電話二八番
元山出帆 八月十四日 代理店 朝鮮運送支店 電話二〇番
内地寄港地 八月十六日 伏木、新潟、酒田、船川、青森、函館、小樽
◇各船共最新式優秀貨客船ニシテ案内書進呈 本社及代理店ニ御申越アリ次第各號設路案内書御送リ致シマス・御出帆時日ニ付テハ御照會被下度候
神戸市神戸區明石町
嶋谷汽船株式會社

阪神行 鋼丸 八月二日
阪神直航 一 丸 八月四日
阪神直航行 八月五日
實 容 丸 八月五日 六
各船共揚合ニ依リ鎭門ニ寄港スルコトアルベク候
仁川府港町四丁目
大和組回漕店
電話一一〇・二二五 現場七〇七

阿波共同汽船出帆
威海衞、芝罘、大連行
利通號 八月廿一日正午後入港
第三共同丸 八月十八日午前出港
鎭南浦、大連、天津行
長山丸(大連直航) 八月十一日
第三號丸 八月九日
▲朝鮮鐵道局主要驛ニテ乘客取扱
船車連絡運送貨物取扱仕候
ジヤパンツーリストビユーロー 京城三越支店内
仁川府港町 代理店 野口商會 電話二四番

尼崎汽船出帆
阪神行 赤城丸 八月二日
阪神行 神代丸 八月四日
阪神行 正生丸 八月七日
右之通ニ御座候間何卒御利用願上候
合名會社尼崎汽船部代理店
仁川府港町
高杉商店回漕部
電話一〇三〇番

内鮮運輸出帆
朝鮮汽船出帆廣告
麗水行(急行)毎日
馬山行(急行)毎日
木浦行 寄港毎日
元山行(急行)月中四日
統營島行
竹邊行(毎日)
九龍浦行
浦項行
釜山行 寄港毎日
鬱山行(急行)
電話二一〇二三番 株式會社 朝鮮海洋社

朝鮮郵船定期航路廣告
聖淵線 毎日往復
寄港地 三浦里、大興里、大湖里、大山
代理店 瑞山邑內自動車運輸
雙島線 隔日往復
寄港地 萱地、內里
代理店 瑞山宗業運送部
唐津線 隔日往復
寄港地 音岩
代理店 唐津運送店
仙掌線 隔日往復
寄港地 長古項、九浦里、黃元浦
代理店 合德運送部 仙掌號仙運輸部
溫陽線 月九回
寄港地 牛元浦、白石浦
代理店 白石浦運送店
海州線 隔日往復
寄港地 延坪島
代理店 海州運輸株式會社
甕津、龍湖島、仙掌、泥峴、忠南各地
仁川府港町一丁目五番地
株式會社 朝鮮海洋社
電話二一〇二三番

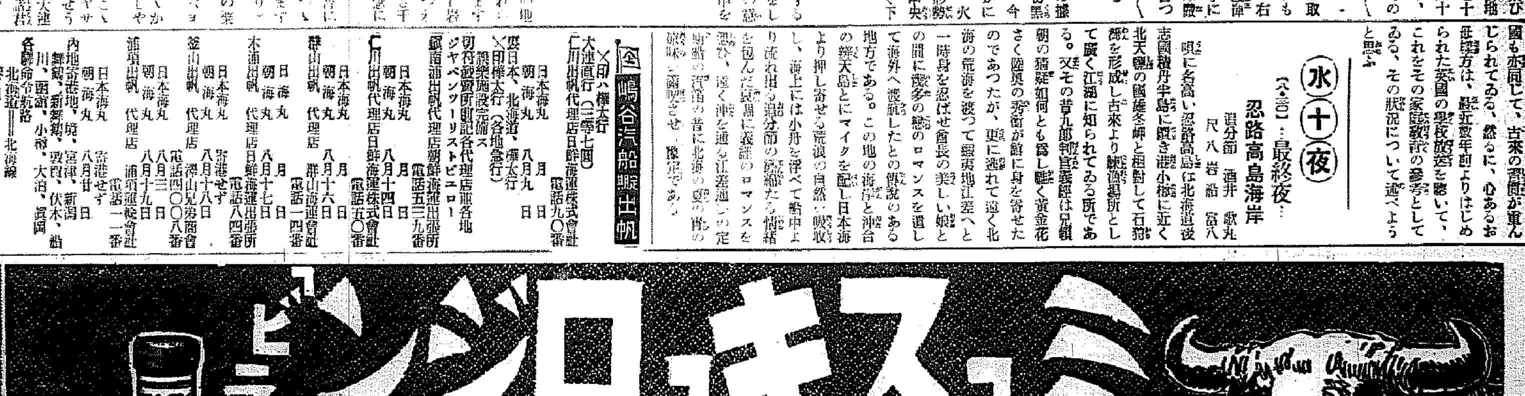

商業登記公告
株式會社朝鮮殖産銀行（社債償還）昭和拾貳年六月拾五日左記社債壹部償還ニ依リ共ノ社債總額ヲ左ノ通リ變更ス第百七拾四回社債殘額金貳百六拾貳萬圓也
右昭和拾貳年六月拾六日登記
全州地方法院群山支廳

商業登記公告
株式會社朝鮮殖産銀行（社債償還）昭和拾貳年六月拾五日左記社債壹部償還ニ依リ共ノ社債總額ヲ左ノ通リ變更ス第百七拾四回社債殘額金貳百六拾貳萬圓也
右昭和拾貳年六月拾七日登記
京城地方法院春川支廳

商業登記公告
株式會社朝鮮殖産銀行昭和拾貳年六月拾五日第百六拾四回社債償還ス
右昭和拾貳年六月拾八日登記
京城地方法院鐵原支廳

商業登記公告
合資會社開城蔘業社本店開城府中西面… 右昭和拾貳年六月拾九日登記
京城地方法院開城支廳

商業登記公告
合資會社 … 右昭和拾貳年七月拾貳日登記
海州地方法院新溪出張所

法人記登公告
…右昭和拾貳年七月拾參日登記
海州地方法院瑞興支廳

法人登記公告
黄州金融組合… 右昭和拾貳年七月拾四日登記
海州地方法院黄州出張所

法人登記公告
新坪金融組合… 右昭和拾貳年七月拾七日登記
海州地方法院谷山出張所

商業登記公告
株式會社朝鮮殖産銀行… 右昭和拾貳年六月貳拾參日登記
京城地方法院春川支廳

商業登記公告
合名會社麟利商會ハ昭和拾貳年七月壹日清算結了ス
右昭和拾貳年七月參日登記
京城地方法院利川出張所

商業登記公告
株式會社漢城銀行（變更）取締役… 支配人（變更）漢城銀行驪州支店支配人李東九ハ昭和拾貳年六月八日住所ヲ驪州郡州內面下里貳〇壹番地ノ壹ニ移轉ス
右昭和拾貳年六月拾五日登記
京城地方法院驪州支廳